朝鮮日報

한글普及! 이거룩한일을 特히 農村에잇는 先覺靑年에게 바라서마지안는다

二十一日夕刊八面

京城府堅志洞三二番地 朝鮮日報社

代表電話(光)二三〇〇番

社說

冬閑期와 文字普及

一

『아는것은힘』『배워야산다』는것은우리文字普及班員의標語이다 진실로『아는것』이일에필요한매를맺게하는것이라면『아는것』은하는대힘이되여주는것이며 또『먹어야산다』는것이 率直한말이라면『배워야산다』는것도말할수잇는 深刻한意義를가지고잇다 獨逸人을 筆頭로하야 英、米、佛、伊等은 모든다른것에 强味를가지고잇는것도事實이나 그나라에 文盲이그나라의 二十『퍼센트』로 비롯하야 二十『퍼센트』以內에지나지못한다는것이 무서운힘이다 各각가운日本의 文盲者率이 獨逸에 그것과얼마遜色이업다는것도 그만큼 그들의國民力을 말할는것인바 부러운일이안이면안이다

二、

『ABCD』의 힘이 큰것이라는것은 世界人이 다우는바이지만은『가갸거겨』의힘을아는者누구냐? 이것을왜닷게하는것은 왜다른者의 實務이겟거니와 못왜다른者로서 왜다름을 즐겨바들 準備를하는것도 또한한實務일것이다 二千萬人에 千二百萬人이 文盲地獄에서 彷徨하고잇는 今日現狀으로서는『가갸거겨』의힘을 말할때가안이며 곳쉬게 우준하게 힘잇게 外마눈이들을 外우치나아가야만할것이다 口碑로만외치하야 萬가지를왜닷게하고 일우게하고저하든것은 넘우나古代의方法이니『스피드』를말하는今日에와서 騂馬라고다니는 그폐方法을 쓸수는업다 必要한『가갸거겨』!『가갸거겨』를 되도록밧부게農村에移入식혀야하겟다

三、

벼는 이미多閑期에들엇스니 떠러진쌀갑에먹으라는걱정이압門으로오는동시에 드러온다면뒷門으로못배운이의설음은 숨어들어와 밧는苦痛에 온갓反省이떠오를만한때이다 한해여름우리文字普及班은 모든것을도라보지안코 努力한結果 可觀할자최를 보혀주는바잇섯거니와 萬若또바라는바잇다면 이해겨울에도 될수잇는데까지 그努力이繼續하여주엇스면하는것이다 배호는이들에게 바라는바이가트니면 배호이에게 期待하는바 더욱큰것은勿論이다 特히歸鄕學生이 一般的으로 적은多期에잇서서는 農村兒童靑年들의蹶起를 오로지 期待한다는것이니 반드시交替的關係를寓味하는것은안이나 形便이그러케도라가는까닭이다

四

昨夜는第二回우리文學班員에對한 授賞式이 잇서서 公開한자리에서 吾人은 그들의所感의一片을 聞知한바잇거니와 微少한援助가 큰힘을 誘導하는바 妙機가 되엇슴을 볼수잇섯다 今後또한 微力을 기우려 그들의奉仕的活動을 도읍고저하는바이로되 그微力한것을 嘆息한다『신풀방처』소리도 草堂男女에서 그처질 그時間은 가장잘利用될 겨울農村의그時間이다 大部의漁業으로生活하는島嶼이나 其他南部特殊農村을 除한以外에는 大槪多閑期를 온전히多閑期로서 맛는터이니 비록時間의만흔部分을잡지못한다할지라도 뜻잇게 그어느사히를 利用할수는잇을것만은 事實될지니『多閑期에』

內外債整理코저 米國에大借欵交涉
國府財政部長渡米

【南京廿日發】宋子文氏의渡米는確定되엿는데 右는이미米國과內交涉이成立된銀十億元의借欵의正式調印을하라고하는것으로 極히低利의借入을하야 일도와高利의內外債의償還에充當하라고하는者이라고 丸으로上海로向하얏는데北平經由日本에觀光旅行에越할豫定이라고

飛行機로 蔣介石氏出動
江西湖南方面의 共軍討伐督勵次

【南京二十日發】蔣介石氏는一週間以內로江西湖南方面으로向하야飛行機로赴할豫定인데右는共產軍討伐을促進시키고저督勵하기爲함이라고하는데一方張學良氏는上海로가지안코二、三日中에北方으로歸還하기로決定하얏다

『독스』號 西班牙에到着

【싼타델西班牙廿日發】獨逸의大飛行艇『독스』號는二十日午前十時十分佛蘭西의『볼도ー』를出發하야午後二時當地에飛來하얏다

中和關稅條約
批准書正式交換

【上海二十日發】民國十七年十二月十九日南京에서調印한中和關稅條約批准書는十八日南京外交部에서王正廷『오ー덴』代理公使間에正式交換을終了하고即日効力을發生하얏다

『마카오』總督 日本觀光旅行

【香港二十日發】『마카오』總督『발보사』氏는夫人及侍醫外一名同伴廿日朝十時當港發의淺間

『베사니ー』에 大旋風
死者十七名

【오쿠라호마十九日發】『베사니ー』村附近에十九日大旋風이起하야死者十七負傷六十餘名을내엇는데損害가多大하고死者는모다建物에눌러버렷나

誤解避코저 夜中會合中止
與黨서謹愼

【東京電】民政黨의原筆頭總務는二十日午後三時半官邸로安達內相을訪問하고 內相의不在中總理代理問題等에關하야種種流言이傳하얏는데與黨으로서는此際誤解를바들듯한言動을謹愼하야밤의會合等은될수잇는대로延期하기로된것을報告하고首相病中에잇서서의政府와與黨과의通絡方法에對하야意見交換이잇슨後四時半辭去하얏다

英本國代表는 隱然自治制를反對
結局聯邦委員會組織을決定
英印圓卓會議續報

【倫敦十九日發】英印圓卓會議는十八日도『맥도날드』議長司會下에總會를開하고中央集權制와聯邦制의어느制度를取할가하는問題를討議케되바印度代表中『와ー、무하멧드、샤퓌ー』氏는七千萬의回回敎徒를代表하야各自治領과同等의地位를갓게되는自治領으로認定해주기를希望한다現在의印度에가장適合한政治形態는聯邦制度以外에업다 고速하야自治權賦與를主張하얏다 그런데이날비로소前印度事務大臣『핀ー』卿은英本國代表로最初의發言을하야『어ー윈』總督은印度를直時自治領으로하자는意味의主張을한적은업다、余는印度의政治的發達이好調로進行한다면將來에印度自治制는獲得할수잇스리라고밋는다、그러나目的은갓다하드래도그目的을達成하는手段에잇서서는感心치못할點이만흐니遺憾이다 고隱然自治制의直時實施를反對하얏다、그러나以上에對하야英領印度代表들은大部分이一刻이라도速히自治領制度를實現하라고거듭力說한後聯邦制度를取할것인가中央集權制를取할것인가하는點에는一般으로聯邦制를贊成함이明白하게되여

一、印度王侯諸領과英領印度와의關係

二、英領印度諸州와中央의組織과의關係

를審議코저聯邦關係委員會를組織하야審議를進行키로하얏스며二十日에도此問題를繼續討議키로하얏다

各省次官會議
廿日午前開會

【東京】各省次官會議는二十日午前十時首相官邸에서開會하고河田大藏次官으로부터『首相遭難에對하야次官一同으로부터 … [illegible] 鈴木翰長에게一任하기로決定 … 後다음으로宇佐美資源局長官으로부터 國家總動員計劃도거의完成하고드듸어明年度부터具體的事業에드러가는바準備의編成으로부터 … [illegible] 各省事務官이參集協議하니外盡力을願한다 고希望하고一同이이를諒承한後正午에散會하얏다

天皇陛下 廿一日에還御

【東京電】天皇陛下께옵서는드듸어二十一日午後一時三十分橫須賀御入港三時四十分橫須賀御發로十日만에還御하옵섯다

軍需品制限方式
豫算制限에依키로決可

【壽府二十日發】今日의軍縮準備委員會는一般軍縮條約草案中의各國保有量에對하야大體의數字를可決하얏다그래서右數字는倫敦條約의延長으로서該條約에잇서서의各國保有量에準하야提案된것이다그리고陸軍軍需品制限方式에 對하야는 佛國代表『마시구리』氏의豫算制限에依한制限方式이十一票對二票로可決되얏고英國代表『세실』卿의直接制限方法을加味한案은否決되얏다

『네ー루』氏判決言渡에 反對示威運動猛烈
印度各地서騷擾惹起
【百萬長者의夫人도示威運動中被捉】

【아ー메다빳드十八日發】全印度國民會議議長『야와하랄·네ー루』氏의 判決言渡에對한示威運動은各地方에서擧行되여到處에서騷擾를惹起하야多數檢束者를내이엿는바當地에서도二十五名이逮捕되엿는데그中에는違法團體로宣布된全印度國民會議『그쟈랏트』州委員指令官으로百萬長者인工場主의안해『암바랄사라바이』夫人도逮捕되엿다

減稅案에關한 大藏省議不一
小川政務次官이 青木局長과激論

【東京電】軍縮剩餘財源에依한減稅案에關하야大藏省은二十日午前十時부터會議를開催하고小川河田兩次官勝參與官靑木主稅局長以下關係官이出席하고드듸어最後的確定案을作成할方針이엇든바原案인減稅充當財源一億二千四百萬圓을地租約一千萬圓營業收益稅六百萬圓砂糖消費稅約六百萬圓織物消費稅約三百萬圓의減稅案에對하야미리부터根本的으로反對意見을품고잇던小川政務次官은正面으로非難攻擊을加한때문에靑木主稅局長間에二時間餘에亘한激論이잇서議論沸騰한대로드듸어午後零時半散會하얏다明二十一日午後一時부터藏相官邸에서井上藏相의出席을求하야最後的省議를開하기로되야兩者의議論도再次對議하야藏相의裁決을기다릴수밧게업는事態에陷할듯으로明日의省議는再次小川次官靑木局長間에議論이進行되리라고본다

波蘭에獨裁政治
總選擧의結果로
『필』元帥를國民이總支持

【왈소ー十八日發】波蘭의總選擧는十七日開票한結果政府與黨의壓倒的勝利로되여首相兼陸相『필스드스키ー』의獨裁政治는一般에國民總意의支持를바덧다

【寫眞은『필스드스키』將軍】

臨時首相下에 最初閣議開始

【東京電】幣原臨時首相代理 … [illegible] 는十八日午前十時官邸에서開會幣原代理首相缺席하야各閣僚(安達內相缺席)가出席하고劈頭에江木鐵相으로부터鹽田、眞鍋兩醫師의努力에對하야感謝의意를表하자고提議하야幣原首相代理로하야금代表로帝大病院을訪問키로되고다음으로田中文相으로부터師範學校第二部修業年限延長의件에對하야報告한後種種意見을交換하고다시女子師範教育에關한問題는次回에서協議하기로하고正午에散會하얏다

建艦費減少로 海軍職工大整理
八千五百名程度

【東京電】來年度以降一九三六年度外지의海軍建艦費는大體從來의二割五分을減少하얏슴으로艦政本部에서는海軍工廠의職工整理에對하야協議中이든바近各工廠長及會計部長을艦政本部로召集하야整理職工數、整理의時期及整理手當等에對하야愼重審議를할作定인데確聞한바의大體의方針으로서는

一、整理職工數、各工廠의職工數에應하야二割의整理를할即整理職工八千五百人家族을加하야四萬人의失業家族에곳칠라고한다

二、整理의時期 建艦費의減少는來年度以降부터이오從來海軍과各工廠間에今年度는꼭失業者를내지안는다는暗黙의諒解가잇섯슴으로整理時期는現會計年度末인來年三月下旬이다

三、整理手當 華府會議時의例에依하야此際할수잇는대로方法을講究하야手當을만케하야其困窮을救하라고 하고잇는데그러기其方策이나서지안흠으로目下熟心으로研究中이다特히海軍의共濟組合의活用에依한外明後年의二十年滿期後에活用될年金制度를便法으로하야如何한程度로利用할가가問題로되야잇다

煙突上에서 會社重役罵倒
富士紡績爭議團의怪人
百五時間을耐空

【川崎電】二十日正午外지一百五時間을煙突上에서버틴怪人田邊潔君은午前八時半頃에마츰내리는비를마지면서목쉬인소리를지르며約三十分間富士紡重役의橫暴를罵倒하며『一時間以內로工場長이全部解決하얏다고言明하지안흐면이곳으로부터뛰어내린다고』부르지젓슴으로警戒中의川崎署員은湯川工場長과會見하고至急降下할것을懇請하얏다一方縣特高課로부터來援中인蒲生、中村兩警部는田君의友人爭議團員渡邊實(二七)、合同勞働組合의赤柴勤義(二四)의兩名을共犯으로昨夜來取調하고잇는데田君을내리는데는兩名中一名을밧게업다하야十時三十七分渡邊을煙突로올려보내어說得시키는수은물一合을가지고올라가約十分間談話하얏는데解決되지안는以上絶對로降下하지안는다고함으로渡邊은十時五十分地上으로내려와기다리고잇던中村警部와降下시킬方法에對하야工場應接室에서約二時間協議하얏다

山砲를猛射하야 生蕃根據地占領
出動飛行隊도歸還

【霧社二十日發】敵蕃主力集窟에山砲二千發의猛射後十九日은臼砲速射砲一百發을發射하고歸順蕃人奇襲隊는出動하엿슴으로敵蕃은四散逃走하야이리하야事實上占領하얏는데出動中의飛行機는二十一日午前屛東의本隊에歸還하기로되얏다

歸化蕃人이 生蕃을突擊

【霧社二十日發】昨日曲射砲掩護下에歸順蕃을,마헤보岩窟에突貫시켯든바敵蕃은이미逃走하얏는지附近에十數個의屍體가散亂하얏슬뿐으로敵影을보지못하얏다이岩窟은十六個의岩陰으로岩窟이라고할種類의것이아니고附近一帶는八十의蕃人小屋이잇서堅固한防禦가築造되얏는데『모ー날다오』의智能을짜서死守한要塞堅固의地도드듸어日本軍의손에歸하얏슴으로二十日다시冒險的搜査掃蕩에옴겨歸順蕃을進發시켯다

議會出席可能
首相容態良好

【東京電】濱口首相의容態는繼續하야良好함으로이러하면豫想外로빨리快癒하야來月廿六日의議會開院式에는出席이可能할것이고또다시明年一月廿日의休會後議會에도出席할수잇스리라고看護者는말한다

濱口首相容態

【東京電】鹽田博士診斷에依한濱口首相正午의容態는

體溫 三十六度九

脈搏 八十五

呼吸 十五

로午前十一時부터正午外지熟睡하고外에서는葡萄汁少量을攝取하얏는데益益良好하여가는模樣이다

朝鮮地方自治案
廿一日閣議에上程

【東京電】朝鮮의自治機關擴充에關하는地方制度改正의制令案은支障업는限二十一日의閣議에上程하야松田拓相으로부터右改正에이르는經過及改正要項을說明하고各閣僚의諒解를求하기로되엇는데其要項은左와如함

▲道制

一、道評議會를道會로改定하고諮問機關을決議機關으로함

一、道會에議長副議長을置하고議長은道知事、副議長은道會議員 이를選擧함

一、道會議員의定員의三分의二는府邑會議員面協議會員이를選擧하고三分의一은道知事가任命함

一、議員의任期는四年으로함

一、施行期日은府制改正、邑面制施行後에定함

▲府制

一、府協議會를府會로協議員을府會議員으로하고諮問機關을決議機關으로함

一、本會에議長副議長을置하고議長은府尹이이에當하고副議長은議員中으로부터選擧함

一、議員의任期는四年으로함

一、府制改正에伴하야府에잇서서의學校組合(日本人側)을廢止하고府會에第一教育部會第二教育部會를設함

一、施行期日은昭和六年四月一日로함

▲邑面制

一、面制를邑面制로改定하고現指定面(四十一面)을邑으로改定하고以外를面으로함

一、邑에邑會를置하고議決機關으로함

一、面에面協議會를置하고面協議會는諮問機關으로함

一、邑會議員面協議會員의任期는四年으로함

一、邑面制의施行期日은昭和六年四月一日로함

그리고右에對하야齋藤總督으로부터告訓을發表할豫定이다

殺人未遂로 署長을告發
煙突男의食糧問題로 法曹團의奮起

【東京電】富士紡川崎工場百三十尺의大煙突上에서籠城一百時間을突破한煙突男田邊潔을爲하야爭議團側이食糧을調達하라 … [illegible] 阻止하얏슴으로이交涉에도른간上村辯護士들檢束한데憤慨한自由法曹團은人道問題로서默過할수업다고蹶起하게되야二十日午前十時、東京辯護士會館에서臨時總會를開催하고、警察의不當措置와、川崎警察署長을殺人未遂로서告發하는件을、可決하고山崎、布施、中村、等四十餘名의辯護士連署로告發狀을、東京控訴院三木檢事長、橫濱地方裁判所檢事局、川崎警察署에提起하기로되얏다

八面鋒

○ 蔣介石氏態度에、獨裁的傾向이漸次濃厚하다고

○ 『못소리니녹케말과사와』、鼎立하자는수작인가? 新興中國을爲하야는、반갑지안은消息

○ 東京自由法曹團에서는、煙突上怪人에게、食物調達을阻止하얏다고、川崎署長을걸어、殺人未遂罪로告發

○ 煙突의꼭대기에잇는怪人은틀림업는、尖端的人物이겟는데 告發理由로도、最尖端아닌군!

○ 米國『사크라멘트』에서는、判事가拳銃을가지고、銀行을襲擊

○ 犯人의陳述은、犯行의指揮로 알들이배윗는모양

參茸 唐草乾材部 散賣 貼藥 末藥 調劑 專門 朝鮮商會 영아환 腫仙膏 百濟

純國產 母乳에代되는粉밀크 キノミール

맷번이고失敗한 어머니도 처음安心할수잇는 粉밀크는『기노밀』!

見本進呈

新鮮純良 榮養豊富 効能安全

藥店食料品店에잇소

K—6

株式會社 和光堂 東京市神田區…

石油界의革命兒

品質優良價格低廉

金小判石油 燈火用最優良品

燈臺票石油 燈火用優良品

汽車票石油 燈火用並發動機用

小倉石油株式會社代理店

發賣元 辰巳礦油株式會社 京城府南大門通日本生命ビル 電話本局四四九〇番

出張所 咸興大和町 電話一三三番

產婆講習生募集

一、開學期日 昭和五年十二月一日

一、志願期日 昭和五年十一月末日까지

定員 三十八人

詳細事項은二錢切手添付申込次第送呈

平壤府舘後里一七一

箕城醫學講習所附屬產婆部

電話一六三二番

創立明治三十二年

京城南大門通二丁目百十一番地

株式會社 朝鮮商業銀行

頭取 朴榮喆

副頭取 和田一郎

支店 京城鍾路、同西大門外、同東大門、同本町二丁目、同本町四丁目、仁川、元山、淸津、羅南、沙里院、平壤、利川、淸州、群山、大邱、同大同門、…

出張所 水原、新義州、全州、…

水晶圖章

山梨水晶株式會社 山梨縣西八代郡大河內村 振替東京二七八

◉小判形 透明水晶小判形 印材의苗字篆刻 時計提金八十錢 一寸丈 金一圓 以上桐箱入

(19) 一寸三分 金一圓六十錢 (22) 一寸五分 金一圓九十錢 (20) 二寸 金二圓四十錢 以上本皮上싹구入

◉角丸形 透明水晶角丸印材을指定과갓치篆刻(四字外진) 一寸丈 金一圓五十錢 一寸五分 金二圓二十錢 以上桐箱入 (6) 一寸三分 金二圓二十錢 (7) 一寸五分 金二圓七十錢 (10) 二寸 金三圓三十錢 以上本上싹구入

字體는番號로△印面의大小는御指定과如히△前金又는代引注文 送料十二錢(代引廿三錢) 乙四日以內로送呈함

NEW ILHAN & CO. DRUGS

ネオトン補劑

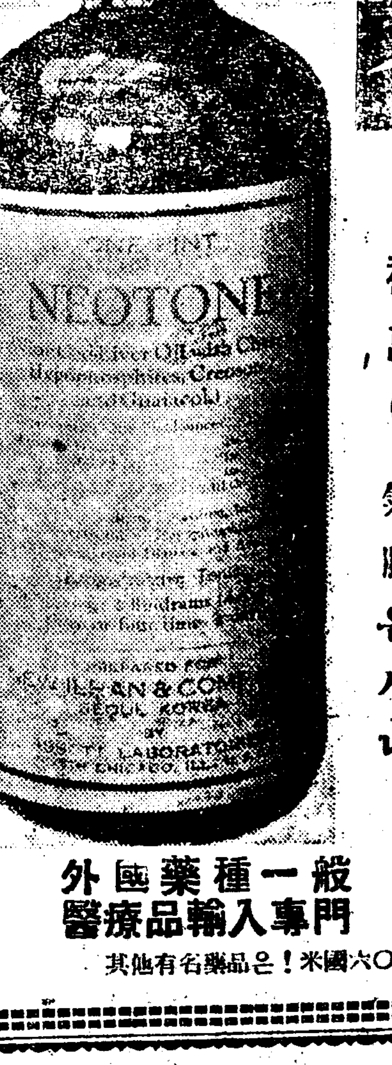

NEOTONE TONIC

冬期의健康은ネオトン으로

補藥時期來到! 補藥을服用하시라면世界各國萬醫學博士의極口推獎하는名藥ネオトン補劑(直輸入品)을!

氣血不足、食慾不進、體重減退、產後虛弱、咳嗽、肺結核、肺炎、盜汗、慢性消化不良、重病後不健等은ネオトン(味甘、芳香、葡萄酒에近似함)을服用하시면口味가나며以上諸症消退하고元氣가旺盛하여짐니다 感氣豫防에도特効함

一般 外國藥種 醫療品輸入專門

柳韓洋行

京城府一八〇一 振替京城 電光二〇二六

其他有名藥品은! 米國六〇六、驅虫球、安神散、メタベン、ヒワイタリ、サリヘルシン注射 廣告99

落木寒天

不正漁船出沒로 東海岸漁民被害
水上警察의增員을要求
數萬業者死活問題

조선에서 명태어(明太魚)의 제일 명산지(名産地)인 함경남도(咸南)와 강원도(江原道)의 동해안은 지금으로부터 명년이월에 일으기까지 그어확기(漁獲期)로 접어드는 성어기(盛漁季)에 돌어가는터이다 그런데 종래에도 그들당업자의 영업선(營業船)을 침해하는 밀어자(密漁者)가 특히 일본방면에서 건너와 종종 계쟁(係爭)을 일으키든바 이에 대한 대책을 강구하기위하야 지난십월일 원산(元山)에서 권괴량도해안에 산재한 어업자와 도수산과(道水産課)의 관계자가 모히어 대회를 열고 부정어업자방지에 대한 대책을 강구한 결과 沿海岸에出沒하는發動機船底曳網의不正漁業者防止에는水上警察署員增加에잇다 결의하야 이안을 이미 총독부식산국에 향해를 어더 그관계당국인 경무국(警務局)에 대하야 금일에 그경관증원을 요구하엿다는데 이것이 과연통과하야 권괴량도해안에 산재한 수만어업자의 생명선인 그영업을 완전히 보장할수잇슬는지가 의문이라한다

緊縮時代로 實現이困難
그경비관출의문제 警務局에선難色

이와가튼 요구를 바든 경무국(警務局)측의 의향을 들으면 방금 긴축정책(緊縮政策)의 여파로 경관을 감원(減員)하느니 혹은 봉급을 감하느니하야 자못 조소한중에 잇슴으로 그들의 요구에 의한 식산국(殖産局)의 안(案)을 과연 용인할는지가 의문이라 하며 그에대한 림시비용인 일천륙백일십원을 그들어업자가 부담한다 할지라도 용이하게 실현식힐가능성(可能性)이 보이지 안흠으로 일본인부정어업자의 침해를 밧는 수만어민의 장래가 또한문제이라한다

學生科學 六週紀念
이십삼일

부내 공평동(公平洞) 백이십일번지에잇는 조선학생과학연구회(朝鮮學生科學硏究會)에서는 이십삼일오후일곱시로연기하고 경운동천도교기념관(天道敎紀念館)에서 기념식을 시행키로되엿다는데 각학교일류 음악가 이십여인의 출연과 만흔여흥이 잇스리라하는바 회원은 이십삼일정오까지 동회관에와서 회원증을가저가라고한다

數十萬火田民의 所向이何處
화재뒤터에속속모여들어 注目되는調査委員會

지난십월중순경부터이십여일동안을 연소(延燒)한 함경남도(咸南)와 평안북도(平北) 량도의 국경일대의 대삼림(大森林)의 대산화(大山火)도 최근에일으러 눈(雪)혹은비로인하야 겨우 진화(鎭火)되엿다 그런데 그후 영림서(營林署)와 경찰당국에서는 이대산화의 원인을 화전민(火田民)들의 실화(失火)한 소위이라하야 더욱구축과 그취체를 엄중이하고잇슴에도 불구하고 들에서 살수업는 세민(細民)들은 륙속하야 이불탄자리에 화전이나 경작코저 모이는중임으로 그들밧흔세민을 취체하는 영림서원의 연인원(延人員)을 삼만명이나 너배치하야 퇴거를 명령하고잇다 그러나 그들의 가련한 화전민은 그에놓하지안코 도리어 총독부 산림부(山林部)에 대하야 눈물겨운 애원 혹은 구명(救命)의 진정서를 연속적으로 제출하는중임으로 총독부당국에서는 어김이 사회적으로 중대한 문제라하야 방금 서후대책을 강구하고저 특히 화전민조사위원회(火田民調査委員會)를 조직하고 그들장래의 도처분을 협의하는중인데 그결과 여하는 실로 그들수만화전민의 가련한장래 운명을 결정케될것이라하야 더욱세인의 주목을 쓸게하는바잇다한다

明年三月外지 退去延期를陳情
겨울이되는데어데로가라 九十六人含淚陳情

화전민(火田民)들이 최근총독부산림부와 권리요로(要路)에 진정한 일례로는 함경북도 무산군동면 풍산리(茂山郡東面豊山里)의 김효곳(奧地)삼림지대에서 일부락을 일우어사는 이십륙호(二十六戶)一家族 九十六人)에 대하야도 지난십월부터 지난십일일까지 퇴거(退去)를 엄중히 명령하엿든바 이래칠삭(七朔)동안에 살아갈길을 오히려 찻지하못하야 지금까지 그엄중한 명령을 순종하지 못하고 얼마전에 함경북도를 경유하야 총독부에 다시 진정서를 제출하고 명년삼월까지 더연기를하야 달라고 하소연을 하엿는데 그들의 장차나아갈 방향은 과연 어디일는지 자못의문이라한다

家庭不和로 春青에自殺
수당도무효

시외 독도면 뚝도리(纛島面纛島里)사백이십오번지 김영복(金榮福)(二三)은 이십일오후 열한시경에 다량의 네고이라조를 먹고 죄인하는것을 집안사람이 발견하고 즉시 시내공평동(公平洞) 사숭휴(中井休)의 사람도 조칭하야 응급수당을 하엿스나 익일새벽에 그만사망하엿는데 원인은 가정불화라고한다

『信仰의自由를高調 正義의勝利를確信』
△總理師問題만은未決▽
朝鮮監理敎會宣言

조선에잇는 남북감리교회(南北監理敎會)의 합동체인 자치적(自治的)조선감리교회(朝鮮監理敎會)의 헌장(憲章)을 결정하는 남북감리교회 합동전권위원회(合同全權委員會) 제일분과위원회(第一分科委員會)는 십구일오전아홉시부터 긴월과가티 시외 협성녀신학교(協成女神學校)에서 열리어 동일오후 다섯시까지 지력사적 선언에관한 토의가 분분하다가 결국 아래와가튼 교리적선언(敎理的宣言)과 교리를 채용하기로하고 회장제(會長制)냐 감독제(監督制)냐에 관한 문제는 이십일오전아홉시부터 분과위원회가 역시 오전아홉시부터 오후다섯시까지 열리어 토의한결과 필경 총리사(總理師)로하고 제사일인 이십일밤은 오천아홉시부터 방금 천괴총리사는 목사(牧師)에한하야 선출할것인가 평신도(平信徒)속에서도 선출할것인가에 대하야 결정을 짓지 못하고 의문중이라한다

敎理的宣言

基督敎의 基礎的原理는 敎會歷史에 여러번 表明되엿스며 또웨슬레先生의 『宗敎의綱領』과 『新敎集』과 『新約註釋』에 解釋되엿다 이福音的信仰은 우리의 遺業이요 우리의 榮光스러운 所有이다 우리의 敎會의 合員이되여 오는 사람들에게는 예수그리스도의 忠誠되고 그를 함께 조케하는 目的外에 무슨 敎理로 試驗하기를 願치아니한다 웨슬레先生이 聯合會總則에 要求한바와가티 우리가 要求하는 入會條件은 神學的보다 道德的이며 靈的이다 우리는 信者의 性格과 行動이 眞正한 敬虔과 符合될때까지는 個人의 信仰이 가장 圓滿한 自由를 가지도록 許諾한다 그러나 우리의 確信하는 敎理를 玆에 宣言하야 過密함것이다

敎理

一、우리는 하나님을 밋으니 萬物의 創造者이시요 萬人의 아버지시요 모든 善과 美와 愛의 根源이시니라

二、우리는 예수그리스도를 밋으니 하나님이 肉體에 나타나신이요 우리의 先生이시요 模範이시요 代贖者이시요 救世主이시니라

三、우리는 聖神을 미드니 하나님의서 우리로더부러 계신이요 指導者시요 慰勞者시요 힘이시니라

四、우리는 罪赦하심과 新聖의 生活과 모든 要求에 넉넉한 恩惠를 밋나이라

五、우리는 舊約과 新約에잇는 하나님의 말삼을 미드니 信과 行에 넉넉한 準則이니라

六、우리는 敎會를 미드니 사랑가운데 主에게 순한 모든사람의 禮拜와 奉仕의 集團이니라

七、우리는 하나님의 나라를 미드니 사람의 兄弟됨을 밋으오 人間社會에 神의 旨意가 實現되야 아버지 하나님 아래잇슴이니라

八、우리는 義人의 勝利를 미드니 罪와 死亡을 이길것이요 永生을 밋나니라

九、우리는 義의 最後勝利와 永生을 밋나니라

朝鮮人共産黨과 中國軍警이交火
◇한사람도잡히지안코 雙方의死傷者數名

모처에 도착한 정보에의하면 지난십삼일밤에 간도국여가(關島北興街)에서 또다시 조선공산당원 이십여명이 그부근 중국인부호에게 모종격문(檄文)을 배부하고 운동비거액을 강요하엿다는데 이급보를 들은 중국인순경(巡警)은 자위단(自衛團)과 협력하야 그들의 뒤를 추격하고 이래 수색하든중 국경대안인 왕청현서호(汪淸縣西湖溝)에서 고려공산당(高麗共産黨)원아홉사람을 발견하고 취포하고저 교화(交火)한결과 쌍방의 수명의 사상자(死傷者)를 내이고 한사람도 취포하지못하엿다한다

青島는大阪에 二十一日出發

청조호(靑鳥號)로 지난십구일 조선을 방문한 영국녀류비행가 루스부인은 이십일아침에 경성을 출발할 예정이엇스나 천후관계로 하로를 연긔하야 이십일일오전에 여의도(汝矣島)비행장을 출발하야 울산(蔚山)을 경유한후 대판으로 향하엿다한다

保衛團銃殺 長銃을强奪
조선인민회도습격할 陰謀가잇다고한다

그런데 전긔경원현에 근거를둔 고려공산당원은 얼마전에도 동현서수지구(國際西樹校溝)에잇는 보위단(保衛團)을 습격하야 보위단원한명을 총살하고 장총(長銃)일곱자루와 다수한 탄약과 품물을 약탈하야갓는데 그들은 장차 그부근에잇는 조선민회(朝鮮民會)를 버거습격할 음모를 세우고잇든중 모조선인의 밀고로 인하야 중국당국에게 발각케된것 이라한다

新設里에 夜半窃盜

시외 고양군숭인면신설리(高陽郡崇仁面新設里) 일백삼십이번지 리모(李某)집에는 이십일일새벽세시경에 간동리삼백번지에사는 김광준(金光俊)이 무슨 까닭인지 실내에 뛰여드러와서 마침 김히 잠이드럿든 리씨는 깜작놀라서 누구냐고 소리를 질느자 리씨에게 달녀들어 서로격투를 이르키엇는데 부근주재소(駐在所)순사가 이소리를 듯고 달여와서 범인을 체포하여 소할동대문서(東大門署)에 인치하고 취조한결과 괴한은 절도의 범의를 품고 침입한것을 자백하엿다고한다

全朝鮮中等學生 懸河의雄辯으로爭覇
火舌이셔러질當夜演壇 今日公會堂에서

전조선의 청년이 한당(堂)에모히어 삼천리의 현안을 토하야 만장의 청중을 울릴 전조선중등학생웅변대회는 예정과가티 금이십일일밤일곱시부터 시내 장곡천정(長谷川町) 공회당에서 열리게되엿다 금번대회의 영예를 바틀학교는 과연 어느학교가 될는지 만인의 가슴을 조리는바어니와 금일의 연사순서는 다음과갓다

演士順序第一日(二十一日)

一、우리는배워야되겟다 도ー맨英語學校 朴乙松
二、立志 養正高普 趙統元
三、우리의使命 徽新學校 羅鍾善
四、現實에直面하야 中東學校 洪萬植
五、樂觀하자 明新學校 金善族
六、歷史는鬪爭을提起한다 徽文高普 張秉昌
七、展開되야가는京城의將來 高等豫備 安圭範
八、派閥保菌者에게檄하노라 北靑大成中學 李亨熙
九、現代우리社會에서要求하는靑年이되자 電氣學校 安錦吉

第二日

一、自我의淸算 實業專修 李揆晥
二、惡觀을一掃하자 二高普 崔赫周
三、世界는움즉인다 培材高普 金炳皓
四、朝鮮의南北會合 大邱嶠南學校 白春甲
五、새歷史의創造 普成高普 崔貞吉
六、果然그는누구냐 崇實中學校 李仁官
七、나의人生觀 中央高普 殷熙榮
八、우리는무엇을차즐가 協成實業 鄭生金

青總의新陣容整齊
각도에서위원을신선 十二月五日懇談會

전번 청총간친회(靑總懇親會)에서 선정한 전형위원(詮衡委員) 김재한(金在翰)씨외사씨는 이십일에 아래와가티 청총(靑總)신임위원(新任委員)의 피선자를 발표하엿다는데 이로인하야 동청총(靑總)은 진용의 정제를 필하고 압흐로 신긔일전하게되엿다는바 위선 오는 십이월오일오후부터 견지동(堅志洞)동회관에서 신임중앙위원간담회(懇談會)를 개최하리라한다

◇新任委員

中央執行委員長尹亨植 同常務書記金若泉(濟洋) 同秋秉桓(軍威) 京畿沈致寧(京畿) 朴光秀(開城) 忠南金在翰(洪城) 忠北金台洙(永同) 全南徐在益(光州) 朴在斗(珍島) 全北陳相府(全州) 白南哲(扶安) 慶南尹永韓(河東) 金燦太(晉州) 慶北丁圭燦(榮州) 金昌湜(金泉) 江原張允時(江陵) 平南金貞玉(鎭南浦) 平北張宗明(義州) 黃海道金鶴浩(鳳山) 咸南金章烈(定平) 李參雄(咸興) 咸北尹星宇(鏡城) 金昌允(吉州) 同候補 金斗煥 朴淸秀 夫健 尹平 趙忠九

◇中央檢査委員

李柱哲 朴齊榮 尹貴榮 同候補 鄭學鉉 鄭亨淳

檄文犯二名 役二年求刑
言渡는明二十二日

지난칠월삼일에 시내각처에 『무산대중에격함』이라는 불온한 격문을 다수 인쇄배포한 혐의로 시내본정(本町)경찰서에서 검거되어 경성지방법원 공판에 회부되엇든 김윤배(金允培)조진우(趙鎭羽)두사람에 대한 치안유지법급출판법 위반사건 공판은 이래연기를 거듭하야 오든중 작이십일오전에 동법원 제사호법정에서 소야(小野)재판장단독심리와 삼포(森浦)검사립회로 개정되어 변호인도 업시 당일로 심리하고 당임검사로부터 피고두사람에 대하야 각각 이년의 증역을 구형이잇섯는데 판결언도는 명이십이일이라한다

共産黨과共青公判 今日에結審될듯
일반방청은의연히금지하고 法廷附近警戒嚴重

제사차조선공산당(朝鮮共産黨)급고려공산청년회(高麗共産靑年會)조직에 관계자일부 김복진(金復鎭)이외 삼십명에대한 치안유지법(治維法)위반사건의 제이회속행공판은 작보한바와 가티 금이십일일오전열시부터 경성지방법원 제사호법정에서 금천(金川)재판장주심과 삼포(森浦)검사립회하에 변호사김병로(金炳魯)등제씨열석으로 개정되여 리희원(李喜源)과 리로춘(李老春) 정학선(鄭學先) 박제호(朴濟鎬) 최동선(崔東鮮) 리창권(李昌權) 백준열(白俊烈) 리목(李穆) 정룡해(鄭龍海) 신철호(辛哲鎬) 김종영(金鍾英)등열한사람에대한 심리를 진행중인바 방청은 의연금지하엿스며 법정내외의 경계는 엄중하야 구내류치감(構內留置監)과 공판정인 제사호법정사이에는 경계선(線)의 치고 외인의 접근을 엄금하엿는데 동사건은 금일로써 결심하게될듯하다

鐵道開通三十週年史
資本文明의信號 (七)
京元線도又復 軍用鐵道로收用하여
◇=朝鮮옷입고線路測量=◇
淸溪川上線路計劃

◇丙午四月三日全通

림시군용철도가 되고에 군대가진것이 철도부설에 힘을썻스니 工兵第一大隊、第二大隊、第四大隊、第五大隊、第六大隊가 출동하야 각지에 병참부를두고 극속히 공사를 진행하는데 조선의 면면촌촌에 천담따름야가 틀어가기 때문에 민원이 만앗고 또조선일꾼을 모집하기 위하야 일본인이 조력으로 다니며 증발하엿기 때문에 매우소란하얏섯다 경긔도(京畿道)의 림진강(臨津江) 황해 평안도의 대동강(大同江)과 청천강(淸川江)의 철교는 모다 어려운 공사임으로 로력을 다하야 만주로 대부대와 군사의 군수품(軍需品)을 실어보내어 권송하는데 만흔효력이잇섯다 이리하여 여러가지파란을 이르키며 광무십년병오(光武十年丙午)사월삼일에 권통하엿다

◇人夫募集과騷亂

이철도를노키에 순경비는 일천팔백륙십구만원 가량이 들엇스나 이것은 모다군비에서 지출한것이다 이때문에 일본의 민속한 행동은 드되어 만주에서 로서아군대를 구축하엿다 당시조선에서는 조야(朝野)가 모다 로서아가의 일을 불고 또한 이군용철도에 대하야 찬성하는사람이 적엇스되 오죽 일진회(一進會)만이 이공사를 도와 조선의간에 지탄을 밧는일도잇섯다

◇京元線은韓國經營

이경의선과 함의군후으로 부설된 경원선(京元線)에 대한것을 잠시보자 경원선은 원래 불란서사람 그리블닌가 경의선(京義線)과 함의 부설권 인허를 요구하엿스나 한국정부에서는 이를 허가치아니하고 광무이년무술에 농상공부에서는 광산이나 철도의 권리에 대하야 일체도 외국인에게 허락치아니할 방침을 표명하엿다 그러나 일본에게 임한 잠정합동조관(日韓暫定合同條款)으로 경부철도가 허가된줄아는 독일, 미국에서는 모다 철도부설권획득에 고심함으로 당시주한미국대리공사(駐韓米代理公使)일지(日置)는 공연하게 경원선을 일본에 인허하야달라고 요구하엿다 이때 한국외부대신 박제순(朴齊純)은 이를 거절하는동시에 경창에서 원산을 거처 경흥(慶興)으로가는 선로를 한국인 박기종(朴淇琮)에게 허가하고 한국관보로 발표하엿다

◇獨逸人은鏡元線을

그러나 이일이잇슨지 얼마되지아니하야 독일령사는 진남포(鎭南浦)에서 평양을지나 원산으로가는 철도부설권의 인허를 구하는동시에 경원철도(京元鐵道)에 대한 자금공급의 리권을 요구하엿다 이에 일본정부에서는 다른나라에서 도움을 며어서든지 또는 직접경영으로든지 조선에서 철도를 부설하는것이 불가한것을 발하엿다

◇軍用鐵道로또收用

한국정부에서는 일변 독일의 요구를 거절하는동시에 한국내철도회사에서는 경성원산 사이의 측량을 개시하야 광무삼년(光武三年己亥)에 동소문(東小門)밧삼선평(三仙坪)으로 원산가도(元山街道)를 거처 의정부를 지나 양주비선거리까지 공사를 시작하려하엿스나 자금이 여의치못하야 그공사를 치못하엿다 그러다가 일로전쟁이 이러나니 림권조(林權助)공사가 편공사으로 드되어 군용철도로 수용하여버리엇다

◇大正三年八月全通

갑진년십일월삼십일에 원산롱시동(龍池洞)사이의 측량을 시작하여 공사를 진행하엿스나 이것이 군사상으로 경의선가티 중요치아니하기때문에 여러번 공사를 중지하다가 일한이병합된후인 대정삼년팔월십륙일에 권통하엿스니 이공사에든 비용이 천백륙십오만이천팔백이십구원이요 이외에 물품으로쓴것이 오십삼만칠천사백구십삼원이엿다

◇初計劃은市中貫通

이경원선은 처음에 서대문밧게서 긔공하야 정동(貞洞)을지나 경성의 중앙을 관통하야 동대문밧그로 나가려하엿스나 시민이 불쾌히역일뿐아니라 대궐부근을 지나가는것이 불가하다하야 그리한것이며 또연선에는 태산준령이 만히잇서 공사가 극난하엿고 더구나 그때는 일한병합전이라 도처에 의병이라는 일홈으로 일본인을 박해하엿기때문에 일본인철도측량원들도 모다 조선옷을입고 조선사람가티 차리고 일을하엿섯다

八十五學生被告 大邱에移監
光州讀書、醒進兩會事件 二十日에全部到着

【大邱】 지난십월이십칠일 일심판결을 밧고 불복공소한 광주학생사건의 피고 독서회원 오십명과 성진회원 삼십오명은 지난이십일에 대구형무소로 이감되엿는데 멀지안어 복심법원공판이 열리라 하며 피고의 건강상태는 양호하다고한다는바 피고의 성명은 아래와갓다

◇醒進會

張載性 崔昌圭 金民海 夢吉 文錦洙 鄭鍾漢 金漢 金仁守 宋唐鉉 河宗鉉 李東宣 朴武吉 鄭貴鎔 沐 鄭根 金基性 崔桐猷 金泰 秋 沐錫大 金鍾鬱 金基鏞 李承圭 張錫天 姜錫元 朴 玉庸 韓基燦

◇讀書會

鄭東秀 金鴻萬 金永俊 鄭上杰 呂瀾鉉 金時威 周弘 兪錫西 金相奐 金留燮 尹滿夏 朴錫琪 鄭錫奎 金容俊 三 李亨南 金潤南 文學洙 金炳基 金大元 崔丙洲 朴基淑 曹瀅鉉 金東根 朱庚錫 崔圭文 高文永 吳仲一 李信甫 宋東緯 姜達鎭 申明吉 黃相南 姜大勳 金鍊和 李春洙 李仰日 金在浩 朴壽東 曹吉龍 李炯熙 崔貞基 崔大道 朱斗鉉 金顯根 金鍾基 金文一 洪元約 朴鍾柱 金文洙 朴石珍 安鍾卞 尹益夏 李炳鉉

深刻한不景氣의打擊을受하야中小商業이沒落을當하는此時에朝鮮特産物을外國에輸出하야其販路를占有한簡易安全且有利한小規模의事業이잇스니有意하신人士는通信又는來訪하시오
京城樓下洞二七三 金漢鹹

理髮器具特別大宣傳 理髮用附屬品金額十二種을一組로作成 特價로提供함
一組特價 參圓也
地方代金引換送料無料
有井理髮器具會社
京城鍾路貳丁目七七
總代理店 金泉商店
振替 京一四一九六番

電話買入
月賦日賦販賣
擔保金融貸付
京城鍾路二ノ七一
京城 電話合資會社
電話光化門六番

專賣特許自動製繩機
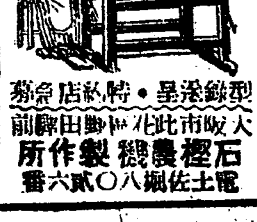
製繩機
大阪市此花區
石樫農機製作所
電話土佐堀八〇貳六番
頭痛에는 ノーシン

린질 대하증 근치
절대보증
만일무효면돈을도로드림니다
유명한독일구로벨박사가 발명햇슴니다

약은천하에둘도업는참신기한약임으로 백발백중만명이면만명이다 낫습니다 환자의안심과신용을엇기위하야 만일무효면 돈을도로드림니다 이약의특장은(一)치료약치고위장이안상하는약이올시다 (二)이약은다른약가티 절대로근치안되는리유를발명한 주사는미약하고새조는도의권만씨용이오 ... 고급약의 효력을 다수의 환자에게 시험하야 실험한 결과 근치하는것이 ...
주의 이외에는천하에둘도업는참신기한약이니 대리점이업는곳은 직접주문하시요
代理店友特約店募集(規則書送二錢)
京城府西大門町二丁目八(京中運動場前)
直入元賣 神聖堂大藥房
振替京城一五〇四番

三百名小作人에게 稻千五百石差押

대구법원이생긴후처음으로큰사건

大邱金、尹兩富豪가

【大邱】 대구부수정(壽町) 김곽호(金郭鎬)남산정(南山町) 윤복긔(尹福基)동량씨는칠곡군 지천면신동(漆谷郡枝川面新洞)에잇는부호리부건(李富健)을제일채무자(第一債務者)로하고그의어머니최동립(崔東立)을제이채무자(第二債務者)로그리고리씨의소작(小作)이백칠십륙명을제삼채무자(第三債務者)로하야 대구지방법원(大邱地方法院)에 일천오백원의보증금(保證金)을 걸고 지난이십일에 (稻)일천오백석을 차압(假差押) 하엿는데 이러한대규모(大規模)의 차압은대구지방법원창시(創始)이래처음생긴대사건(大事件)이라고하며 이사건의 리면(裡面)에는 심히복잡한사정이 숨어잇서 사건의 압길은 매우암담하여보인다고

殺人한벙어리 懲役二年言渡

성진양호사건

【城津】 함북성진군학상면양호동(咸北城津郡鶴上面楊湖洞)에서살인사건이처음으로발생하여 크게소란중에 잇섯슴은긔보한바원적을회령(會寧)에둔목공업하는박동욱(朴東郁)을동공장에서 낫으로 목을찔러죽이인심조왕석(沈早王石)은성진서(城津署)에검거되여청진지방법원공판에회부되여그동안청진지방법원으로부터실지검증까지맛치고지난십삼일에체형이년(體刑二年)의언도가잇섯다 한다

택(趙澤)(三?)과송원용네에게주하는류해현(柳海賢)(?)과송규환(宋圭煥)(?)과곽태인(郭泰仁)(二○)과 문덕조(文德祚)(二二)의오인을 검거하여 이래취조를거듭하여오다가 조택만 구속하고 긔외사인은 불구속으로지난십칠일에 경성지방법원 철원지청검사국으로 배임문서인장위조(背任文書印章僞造行使詐欺未遂)의죄명으로서류를넘기엿다는데 그내용을 탐문한바에의하면 철원읍내에 사는어육상(魚乃用)(?)이란중매에잇는것을 긔회로 여여전긔조택외사인이 공모하고 그중의일인인 문덕조(文德祚)를 어윤용으로또 변명(變名)식혀예입본 생명보험회사에 가입케하려다가 사실이며면에 발각되여 그와가티 송국하게되엿다는데 그중에는 교회에상당한직분을가지고잇는 긔독교인도 잇슴으로 일반은 무엇보다도긔독교인으로도 그와가티 비인도적(非人道的)행위가잇다고 비난이자자하다고한다

咸北道內六百餘名의 藝娼妓待遇改善

시대의추세에감하야 十五日부터實施

【鏡城】 공창폐지(公娼廢止)를절규하는 이때인간시외인 화류항(花柳港)에서 그들의 무지(無智)와악독한포주(抱主)들의 가진학대와 무리한착취를 당하면서 야유랑(冶遊郞)의 완롱물이되야 가엽슨인생을 눈물과한숨으로 지속하고잇는예상기(藝娼妓)등의 대우여하에대하야함북도경찰부(咸北道警察部)에서는 일즉부터관내각경찰서를 동하야 세밀한조사를 진행중이든바 지간도내전부의 조사를종합한 결과인도상으로나 또한시대의추세에 감하야 개선의필요를절감하고 이어 도경찰부에서 권논이십삼조의 개선안을 작성하야 지난십오일부터 실시하라는 통첩을도내에 발하엿다는데 개선안의 중요한점은 대략알에와갓다하며 이로말미암아 현재도내에잇는 륙백여명의 예창기는종래보다 만흔우대를 밧게되엿다고한다

◇改善案內容

一、年妓로期限滿了後追借金이有할時追借金에對한契約은管轄署長의協議를要함

一、年妓의稼業上生活必要品은全部를抱主의負擔으로함

一、年妓의休業은稼業上으로基因한時는一年을通하야六十日까지는期限內에算入하며六十日을超過한時는超過日數의半分을補充稼業하며稼業을基因치아니한休業은三十六日을超過하며超過할時는以上分의度數의半分만을補充稼業함

一、病中費用은稼業上基因한時는全部抱主負擔하며其他疾病에는三十六日外지抱主負擔함

一、休日은普通時는每月一日以上父母死亡時는五日間父母祭日에는當日限

一、年妓의每月花代玉代収入高百圓外지는百分之三、百圓以上을超過할時는超過額의百分之五를賞與함

一、期限滿了後歸鄕者에對하야는抱主로부터旅費를給與함

不正貸出로 朝信事件擴大

중역을검거취조하는외에

朝總產業社長도檢擧

【仁川】 인천경찰서에서는 조선신탁회사(朝鮮信託會社) 사장지변죽차(池邊竹次)씨외세중역을인천경찰서에 검거류치한후 이래 일주일간이나취조를 보속하여오든 인천검사국에서는 신탁회사의 가택수색과 장부압수는물론 지난이십일에는 일층더검거의 손을옴겨 모방면에까지 가택을 수색하며 장부를 검사하는한편으로 조선인민의 고혈을착취하엿다는 문제의 조선산업주식회사(朝鮮產業株式會社) 사장인시내률목리(栗木里)랑케박(渠木博)씨도또한인천경찰서에 검거류치하야 방금취조중이라는데 사건의내용은 극비밀에부침으로 상보키어려우나 모방면으로 탐문한바에의하면 그회사의 모중역을중심으로한 수만원의부정대부사건이라하며 건괴량재박씨도 그사건의관련인듯하다고한다

利原遮湖에 刺身鬼橫行

날이갈수록 늘어만간다

【遮湖】 함남리원차호항(咸南利原遮湖港)에는오륙년전부터 료리집(料理店)을비롯하야『모루히네』가며류행되여서지금와지나려오는동안 환자(患者)중에는여러가지 비참한 일을연출한일이 왕왕히잇섯슬뿐 아니라 현재에도 근실히하든 사업을중지하는등 가산(家産)을 전부탕진하는자며 절도(竊盜) 집등 여러가지 추악한 행동이일어나는데 벌서수삼십명에 달하고날이갈사록 늘어간다는데경찰(警察)은사상취체에만분주하면서 자신귀(刺身鬼)에대하야는하등의방책이 업슴으로 일반의비난이자자하다한다

犯人이脫走

留置中 寶城署에서

【寶城】 지난십팔일전남보성경찰서(寶城署)에선돌연사복을차리고 비상히 긴장한빛을띠우고 군내일대를 수색하엿다는데 그내용을 탐문한바에의하면 류치장에 가두어두엇든 모범인한명이 간수의눈을 피하여탈주하얏다는데 범인은 오리무중으로 아즉체포치못하얏다 한다

脫走한犯人 尙今도未逮捕

간수삼명의총출동도허사

春川刑務所脫走詳報

【春川】 지난십일월십구일오전구시경 춘천형무지소(春川刑務支所)에서 죄수가탈주한사실은 긔보한바어니와 사건이돌발한당일 동형무소에서는 일케히 작업을 중지코 간수삼십명이사복경관대의 응원을 어더가지고 신남면과 동내면 일대를탐하야 추적수색중이나 신남면 모처에서흔도사를보앗고 간것을발견하얏슬뿐으로 동일밤까지도 체포치 못하얏다는데 그는본적은 충남서산(瑞山)에 두고 횡성군둔내면 운교리(橫城郡屯內面雲橋里)에 현주하면서구두쇠매는영업을하든 조장현(趙章顯)(三四)이라는 완력센청년으로 지난 십일월일일 춘천지방에서 징역륙개월(절도죄범)의 언도를바든자라한다

鐵鎖를 버서치고逃走

장물쇠가열려서

이제 도주당시의 상세한바를듯건데 그날강가의 조약돌을주워오고자 삼십이명인부대의 죄수를 네명의 간수가호위하야 신연강부근을 가든중도 삼천리(三川里)근처에서 얼마를죄수가 다라나다음에야 간수가이를 발견코 현장에서 두명의간수가 이를추격케되얏고 남어지 두간수는남은 삼십여명죄수를다리고 도로 돌아오게되엿는데 두사람식 련쇄한 철쇄를교묘히 버서치고도망간것으로 이에머하야 동형부소장은 철쇄를 잡은맹종이쇠가 잡저지지 안햇든 모양이라고말한다

病友를팔고 保險詐欺타가 검사국구경

【鐵原】 철원경찰서에서는주소를경기도 고양군룡강면 아현리(高陽郡龍江面阿峴里)에두고현재일본생명보험회사(日本生命保險會社) 외교원으로잇는조

變心한妻를 방망이로打殺

본부를소대함에분개하야

厚昌邑內에서

【江界】 평북 후창군 후창읍(平北厚昌郡厚昌邑)에서는방망이로 자긔의처를때려죽인 살인사건이 지난오일경에 발생하여일대 소동을 이르켯다는데 그자세한내용을 들으면 동읍회동(同邑檜洞)에잇는조학구(趙學九)(四○)란사람은처되는원학수(元學洙)(三四)를다리고가난한살림을간신히 하여가나 굶는날이 먹는날보다 만케되여 괴로운세상을원망하여 오든바 자성군 려연면(慈城郡閭延面)에원적을둔 강성길(姜成吉)(三三)이란 사람이 후창으로 이사를하여와서토지를사고농사를하든중 그조학구가 먹을것이 업서애쓰는것을보고 우리집에와서 소작인으로잇스라하야 즉시 강성길의 집으로이사를가서농사를짓는동안 조학구의처원학수는주인강성길이가 혼자잇는것을긔화로하야 주인과 소작인의처 두사람사이에서 남모르게정을통하고 지내오든터이나 본부인 조학구는이런것을알지만 처의 회개만기다리고잇섯든바 어느날 학구는 처를보고 나의의복이 다헐어젓스니 다른의복을 내여달라고하엿더니 처는지금은 내가너의처가아니니 무슨의복을 달라고하느냐고함으로 언쟁이 되자조학구는 울분한마음을 참지못하야 주인강성길을보고어느때나 처를 죽이고우리두놈이잘살아보겟느냐고하면서말을함으로이말을들은조학구는즉시달려들어방망이로 처의머리를마커 넘어진것을 또때리어즉사케하엿는데 이소식을들은 후창경찰서에서는 두남자를 체포하야강계검사국으로 압송한바 간부강성길은 륙개월징역을밧고 본부조학구는 예심에 회부되엿다한다

背反하고간 妻와其情夫를殺傷

결연금청구봉에더분개

新義州雲井町에서

【新義州】 십일월십구일새벽에 신의주부운정정(新義州府雲井町)에서 자긔를배리고간안해를 칼로찔르고 다시그정부와 아울러 모조리 찔는후에자긔도할복자살하려다가 마츰 경관에게발각되여 그동안 신의주도립의원(新義州道立醫院)에서치료를밧든 범인장국정(張國興)一名張勵貞)(三七)은 십일월십구일퇴원하는즉시로 신의주경찰서의 취조를맛치고 살인죄(殺人罪)로 신의주지방법원검사국에송치되엿다 이와가티 참극의범죄를하게된동긔는 자긔안해인 김길녀(金吉女)(二六)가 작년팔월에 병으로 아들하에 안마업하는리성모(李成模)(二六)를다리고 가안마영식하는동안에 두사이에는 정이들게되어 마츰내 리성모와가티 살게까지되엿다 이것을본상국권은 철인줍으로 페원을달라

寡婦집에든强盜 잡고보니그養子

양모를이불로씨우고

석칼로위협하며강탈

【龍岩浦】 지난십삼일오전한시경에 룡천군양광면미륵동(龍川郡楊光面彌勒洞九二) 에사는 리지렬(李志烈)(六六) 이라는과부의집에 강도한명이 단도를들고침입하야 벽방으로 협박하며 구타하얏스나 본래 넉넉지못한 관계상 겨우현금 일원오십전을 강탈하야 가지고어데로 인가종적을 감추엇다는데 이급보를접한 룡암포 경찰서에서는 즉시현장에 형사를 파견하야 수사에노력한결과 지난십오일에 피해자와한동리에 잇는 배문선(裴文善)(三一)을체포하야동서에인치하고엄중한 취조를 계속한결과 진범인으로 판명되얏다는바 이케그자세한 내용을 들건대피해자리지렬은 사십세에 과부가되야족하되는 권긔배를양자로정하고 장가까지 들이어동거하고잇든중 힐스록 부랑자가되야 양모의 의치못할으로 부득이 한동리안에분가를 시키여따로 살아와스나항상 양모에게 행패를하며사소한 재산이나마 일조에 탕진하야 되는모양이라한다 아별별 야심이잇섯지만 양모가 매양거절함을 원한으로 삼고잇다가엣날건에 양모가 베를방매하얏다는 말을듯고 그돈을 흉켜먹을 작정으로 단도를가지고침입하야 이불로 양모를덥혀씌우고전과가튼범행을하얏다 한다

新義州刑事 瀆職事件擴大

일인형사도 한사람구금

【新義州】 긔보=신의주경찰서(新義州署)의형사로잇든박유성(朴裕成)(三四)은십일월십오일에수뢰죄(受賄罪)로검사국에넘어가는동시에 이사건이 더욱확대되어 역시 사법계형사로잇든등원(藤原)형사도돌연이신의주경찰서에 구인 유치되어취조를밧는중이라는바사건내용은아직비밀에 부침으로 알수업스나 일본인관계에 사긔 사건이발각된모양이라한다

出獄歸路에 永興에서又復竊盜

공범삼인이원산에왓다가

元山署에서一網打盡

【元山】 지난십일일에원산경찰서에서는 아연히 활동을개시하야 형사대 사오명이시내관교동(舘橋洞)방면에출동하야린근에사는주민들의가슴을서늘케한바잇섯든바 전긔 그동리에사는 리모(李某)의집에류숙하고잇는 절도범삼명을 체포하야 가지고 돌아갓다는데 이 절도범세명은 일정한주소가업는리용준(李容俊)(三一)리희봉(李熙鳳)(二八) 정룡준(鄭龍俊)(二九)으로원천에서명이다함흥형무소(咸興刑務所)에서새로 출옥하여가지고 원산(元山)으로나아오는길에 영흥(永興)서포목(布木)등속을다수히절취해가지고원산으로나와숨어잇다가그와가티일망타진되엿다고한다

傲慢한 自働車助手

一般이非難

【長湍】 이것도한불경기에소치라할는지 모르거니와 지난십륙일오후구시경에 장단자동차부 사무실에서는 일대참극이일어나만흔군중(群衆)이모히여어 혼잡을 일우엇다는데 그사실을 탐문한바에 의하건대 장단자동차부에서모료리점(料理店)에 우동벗그릇을 주문하얏다가 외상이라하야 거절(拒絶)을 당하고조수(助手)로잇는박봉길(朴奉吉)(二○)이가 그의료리집에 돌붙더 욕설을하며 류리창에밉켜 류리에손을상하야 피투성이가되야가지고 울고불고 하는 그정경은 보는사람으로 하야금 누구나 치은히 생각아니할수업셧다는데료리외상주고아니주는것은료리집주인의임의에잇는것이요또이가하등권한이업슬것이어늘 이와가티 무단폭행을하고도 사실내용은 조사하는자에게 대이정관이니 조사하는것이냐는등 그의언사와행동은오만방자하기 짝이업섯스며 어쨋되야 사람들을닷치엇든지 몹시상하야 류혈이랑자한만큼 응급치료를하도록하얏다 언도상 당연하겟거든 오히려패패스러운 행동을 취함은 일반사회를위하야 용증하지아니할수 업다한다 이사회 다 물론우리에잇서 그러케말을할도 무리는아닐것갓다만은 이러한행동은 개인자체보다도 영업주에게까지 영향이 밋치지아니할수업스니 자신에장래를위하야 그와가티 사회는동정이생각지말고 온건한태도를취하기바란다고한다

兩富豪의 訴訟은不起訴

재령검사국에서

【沙里院】 황해도봉산군동선면 김홍봉(黃海道鳳山郡洞仙面金弘鳳)씨와동군사리원 최병항(崔秉恒)씨는 모다 봉산군내에서 굴지하는 재산가이고 두사람사이에는 이왕에 동업으로 상업을한일도잇고 김씨가 긔의토지를 최씨명의로 등긔까지하여가지고 그토지를 최씨에게 관리케하는등 밀접하고친밀한관계에 잇섯는데 엇지된동긔인지 작년삼월에들면서 김씨가 최씨에게대하야 동업하든 관계와 토지관리등의 관계에서 수만원의대금을 횡령하엿다는 사실을 들어 재령검사국에 고소를제기하게되매 검사국에서는 해를격하여두고 엄밀한취조를하며오든중 일반사회에서는 『수지오지자웅』(誰知烏之雌雄)이라하며 그결말의 물아가는바를 주목하고잇든바 최근에와서 최씨에대하야 재령검사국으로부터 불긔소(不起訴)의 통지가왓다함으로량씨의쟁소(爭訟)는이로써결말을보게되엿스며 일반사회에서도 그의후배을 가리우게되엿다고한다

天氣豫報

晴一時曇

北朝鮮의低氣壓은日本海로가고高氣壓은揚子江流域으로부터朝鮮及日本西部에퍼지며滿洲北部에는低氣壓이잇다西岸은曇、其他는天氣가良好하겟다氣溫은昨朝보다稍降하엿다明日도大槪天氣는良好하고溫暖하겟다

昨日氣溫 高八、九 低三、一

楊子江
監督 李慶善 撮影 李明雨
主演 全昌根 南宮雲 外國中月 出演 名星總出
●●● 國成社에서封切
上海在留朝鮮映畫人의손에製作된規模雄大한朝鮮映畫는期待

趣味와實用을兼備한美術的職業을希望하는이는寫眞技師가되라最新式設備完全、短期完成、學費僅少、卒業容易、收入多大
寫眞技師養成
○學則書請求送呈(要二錢切手封入)
京城府西大門町二丁目停留場前
京城寫眞學院 電光一五八四番

專賣特許 金牌受領
りん病根治法
醫學博士推獎 世界的大發明
酒나乘馬勞働하면서 남모르게簡單安全迅速히快治하는世界醫學上에未發見의眞正根本的治療法이다 藥醫申込次第詳細圖入說明書個人名義로送
各地支部 東京麴町區永田町一ノ卅一 新富堂 大阪土佐堀通一ノ一九 朝鮮京城本町五ノ五二 東京松屋、玉置、大木、其他에有

大學生(職을求한)家庭敎師、語學數學出敎授
私立學校敎師、翻譯及醫院助手等에備入希望의분은左記에電光二四二〇構內十八
京城帝大學友會共濟部

頭痛에는ノーシン

●當十一月二十一日金曜부터向五日間無料大公開◇拾錢均一
●메도로꼴드윙超特作 벤허 全十二卷 라몬나바로氏——主演
●유나잇틔드社特作! 바그다드의盜賊十二卷 다그라쓰氏——主演
미나도座 鍾路四丁目(電動場前)

金剛 クラヘ山岸
(每月營業月報發行)
卸と小賣 通信販賣
合資會社 山岸天佑堂
京城府本町一丁目
振替京城一〇四二 電話本局二四一二

감긔귀신의襲來?
防備하라擊退하라、
의 ヘブリン丸 헤푸링환
감긔약이면무어나조타구생각는것은큰잘못、胃腸害치안코心臟保護頭痛鎭定 什器管에故障不及 스스롭게、解熱하는것을(天秤)印헤뿌링丸이야참말감긔藥이다。
三十錢(三日分)부터、各藥店에잇소
大阪市北濱 參天堂株式會社
281

지금은齒磨는煉의時代로推移되려한다
新發賣 御家族用 定價四十錢
從來京鄕에七十錢에販賣하든것
舊大形四十五錢따라는七十五瓦標準入(一九六匁余の量)
이大形二十錢따라는六十五瓦標準入(一九三匁余の量)
◉兩品共品質은勿論同一、驚異的大奉仕!

實物大

밀크의王은
와시밀크
와시로기르지안은 健康兒는잇서도
와시로길러서 健康兒안임은업다
新鮮하고오래가며 늘ㅣ變치안는品質優良
良品은結局 最上의經濟
와시밀크는全鮮의藥店、食料品店에서販賣합니다。
E 179

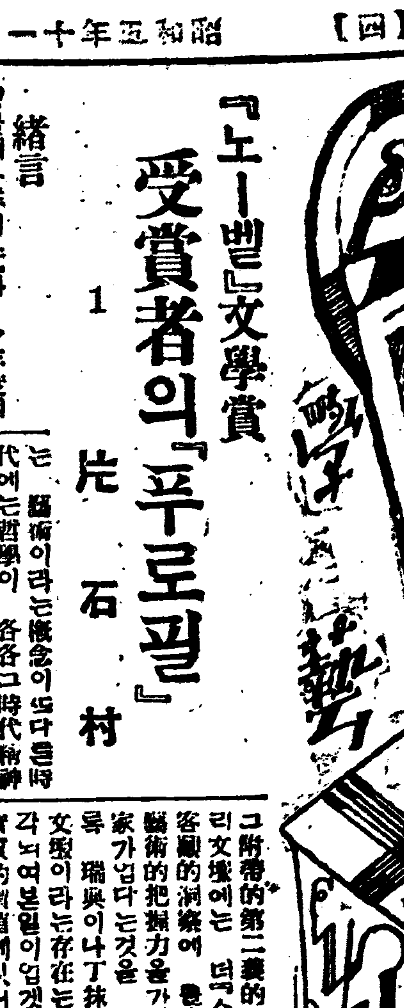

『노-벨』文學賞 受賞者의『푸로필』 1

片石村

緒言

싱클레아루이쓰가 今年度의 『노-벨』文學賞을 밧게되엿다는電報를接하고 나는偶然히이러한생각을 이르켯다今日朝鮮의文壇은 第三期的인沈滯狀態에서永久히 停頓될것가티보힌다 아니이것은오즉朝鮮에만限한特殊現象이아니라 全世界를通한 共通한現象이며趨勢다 今日文學은漸次 그信用과尊敬을失墜하고 一般的으로窮迫한形勢에 막달코잇는것이다

……○……

이러한點에도 勿論文壇沈滯의根本的原因이 內在한것이리라 即文學自體가方今엇던個의陣痛期를經過하고잇는것이며 이윽고分解에서 다시積極的으로 內的外的 方向轉換을 하지아니면아니될秋에當한것가티보힌다 그러고 今日의世界恐慌不景氣라고하는것이 直接間接으로文壇沈滯를招致한 多分의原因을짓고잇다 經濟는恒常時代와社會의『에너-지』인까닭이다 文化史的으로 이것을考察하면엇던한社會機構가 上昇的發展過程을더듬어가고잇슬때에 文化는가장 活潑한 形態를呈하는것이다이러한意味에서 資本主義가 第三期에드러선 現今의世界에 文學의 黃金時代를再現하려고하는 企圖과努力은효果업는涉猥과 가튼것이아닐가

……○……

그러고 社會進化의 各階段에잇서서 그時代 時代에는獨特한 主導槪念이 存在하야 다른槪念을 自身안에統一하려고하는强烈한 要求와作用을가지고잇니 即 中世紀에는宗敎라는槪念이 『루넷산쓰』時代에는 藝術이라는槪念이 또다른時代에는哲學이 各各그時代精神의主導 槪念이엿다 이러케觀察하여와서 그러면 現代의主導槪念은 무엇인가? 물무러본다면 그것은明白하게 藝術은아니다 現代는 科學의時代다

이러한 傾向은 文化全體에對한 觀察에서도妥當하지만 文學自體의內部의各分野에잇서서도 그中에어느것이 時代를따라 主導的地位에 서는것이다 『스트롬‧운트‧드랑크』時代는 詩歌의時代엿고 自然主義時代는小說의時代엿다

……○……

이러한考察은 더詳細緊密한研究와 論述에서만展開하기可能한種類의것임으로 後日을約束하고 다만여긔서 나는文壇沈滯의根本的原因을 列擧한뒤에 그附帶的第二義的原因으로서우리文壇에는 더『스케일』이크고 容觀的洞察에 豐富하고 優秀한藝術的把握力을가진精力的인作家가업다는것을 들고십다 비록 瑞典이나丁抹等地에서朝鮮文壇이라는存在는 꿈에도 생각되여본일이업겟지만 다만그實質的價値에잇서서『노-벨』賞의授與에 該當할만한 좀그들이큰作家는 나오지아니하려는가?

……○……

일즉이 春園은 朝鮮에서唯一最大한作家로 생각되엿슬에가잇섯다 그러나 그것은朝鮮文壇이라는集團的存在가 確立되기前인 그의獨舞臺엿슬때다아모도업는 꿀작에서 大將노릇을하는것은 누구에게도쉬운노릇이다

이제나는 『노-벨』文學賞의受賞者인各國의 큰作家의面貌를極히鳥瞰的으로 紹介하야 한편『핸드뿍』을맨드는同時에 多幸히우리文壇의一種의 刺戟劑가될수잇다면 나의收穫은 나의豫期보다도더클가한다

上古震域位置考(三)

濊貊種族分布表

朴魯哲

이들도시六種族의 位置로보면(位置는 嚴密히細別하려니자연重復되는點이업슬수업다) 韓族은 漢水 熊川 洌水流域을中心으로하야 그東南은 濟으로부터瀛州(毛羅)에이르고 西北은熊川 洌水를것치어猪灘에이르고 沃沮族은東海岸及沿海洲에居하야 東南은土門水以北으로부터不耐城에이르고 西北은盖馬山에이르러

東北 으로鴨綠河流域에이르고抹餘族은黑水松花江南北에居하야東南으로『아-물』江以西로부터 呼爾哈河(牡丹江)以南及大海岸으로내려와 다시洌水以西及遼東을것치어 渤海岸에達하고 西北은熱河及遼水流域을것치어 北으로粟末水及嫩江沿岸에써치어 外興安嶺에達하고 肅愼族은黑水流域(『아-물』河及烏蘇里南北地方)에居하야 東南은牡丹下流로부터 東으로굽어沿海州를것치어 小海(尼港)에이르고 西北은牡丹江及松花江流域을것치어『아-물』江以西에이르고 濊族은洮兒河(嫩江支流南北에居하야

東南 은嫩水流域으로부터粟末水上流를 것치어 西遼河에이르고 西北은 內興安嶺으로부터 熱河以北에이르고貊族은『아-군』河以南으로부터 內外蒙古에居하야 東南은內興安嶺으로부터 南으로赤峰附近을것치어 西으로거실러 西喇木倫河(西遼河)에이르고 西北은白河及阿巴嘎大王府로부터 外蒙古의케-룬河를것치어 北으로『아-군』河西에達하엿다

(三)震族의大移動

(史跡은本篇에徵함)

東方震族이 白山及粟末水를中心으로하야 各各東西로分居햇스며 맨처음神市代에이르러九種의部族國體로

大小 의『볼』를形成햇스니 그중黃、畎、方、于、陽의五種과 赤、玄、白、藍의西種은水草를따라 繁殖하기시작하면서遊牧、漁獵으로 生路를넓게되엿스매 그移動의始初는 檀朝以前오로브터 六部族의結合한뒤니 이제古震族의分布時代를三期로난우면 第一期(九種分布時代)는 檀君建國以前(桓雄天帝時代前後)으로부터 檀君元年戊辰外지이르고第二期(六種分立時代)는檀君建國元年戊辰으로부터箕準馬韓元年丁未外지2140年에이르고 第三期(內外地移殖時代)는

箕準 丁未로부터 高句麗太祖戊午外지 314年에이른다다음으로 六種族의分布濊貊의拓殖를 闡述하면 松花江流域을것치어 濊水南으로 퍼진거레를 濊라이르고 濊水及興安嶺을넘어 瀚海(戈壁沙漠)안쪽에드러간種族을 貊이라이르고 松花江을것치어 東北으로黑水(아무르河)를거실러大海濱에 퍼진겨레를 肅愼氏라이르고 蓋馬山東南으로 내려와土門水峽谷으로 東徙한 겨레를沃沮氏라이르고 濊水를것치어東北으로松花江流域을거실러黑水南北쪽으로 건너만진겨레를

扶餘 라이르고 濊水及粟末水를것치어 南으로濱水流域에퍼진겨레를 軒이라 이르게되엿다

濊、貊의一種으로 遼河及渤海岸 또는山東半島로드러간겨레는 다시자리를옴기여 黃河及揚子江沿岸으로 移動하가시작햇스니 그중徐偃란『夷』은一時中原一幅을 차지한바잇엇다

- 濊貊
  - 東濊貊
    - 東濊(不耐濊)
    - 東貊
  - 北濊貊
    - 北濊(元北濊、徐濊)
    - 北貊(北胡貊、鮮卑貊、句麗貊、小水貊、梁貊)

北으로濊水、嫩江)西쪽과 興安嶺東편에퍼진濊의一種은 다시流域을거실러

黑水 及興安嶺東편으로遷移하기시작햇스니 이는濊濊라불로 嫩江流域及黑水西南을開拓하고 그중한줄기는 句麗水(遼河)를거실러 熱河東北地方에 移殖된種族이엇스매이는北濊라불로 句麗水流域에窟宅한바라 沙漠(戈壁)동쪽과興安嶺西편에퍼진貊은 다시北貉 胡貉 鮮卑貉으로난우게되고 帶水 洌水 또는漢水東北으로 蒼海에퍼진 濊와貊는江陵濊、不耐濊、牛首貊으로도 난우고東北으로 嫩水西편에퍼진거레를濊貊이라이르고東南으로

遼河 를것치어馬訾水及大梁水流域에퍼진겨레 小水、梁句麗貊等으로일컷게되엿스니이모든거레를 或은東北夷、東夷불수잇스니 그位置로는東은大海濱(蒼海)에이르고 西는興安嶺을넘어 戈壁沙漠間에接하고 北은黑水及額爾古訥河를건너伊勒呼里山脈을것치어外興安嶺안에이르고 南은渤海岸及黃海에達하엿다

九貉、東北四夷等으로불러왓다 九貉중 渤海岸及淮岱方面에퍼진種族을 青邱、周頭、萊夷等으로일캇고 山東登州、黃河、楊子江流域 또는徐州、淮陰、海州等地에퍼진種族을 萊夷、徐夷、淮夷、鳥夷等으로불러왓스니 그중淮夷、徐夷、萊夷가될겨레는지금江蘇、山東、直隸、安徽等地를거의다차지하엿다 이리하야

上古 震族의 殖民地로는 易、朔、蓟、幽、營(以上檀君朝鮮) 遼陽、廣寧、永平(以上解氏朝鮮) 徐州、淮陰、登州、海州、兪、郯、孤竹(山戎)(以上濊貊朝鮮)等으로

近代泰西美術巡禮 (十)

『라‧쏠본누』 사봔-누 作

◇『사봔-누』는 一八二四年佛蘭西『리-욘』에서出生하야 一八九八年에巴里에서天折하얏다 그는『쎄-퀘』과『쿠두-르』의 弟子이엇스나 그自身이固有하게 타고난個性과特異한天分으로 自己藝術의길을헤치고나가 全然藝術上의新領土를 開拓한이니다

◇『라‧쏠본누』는 佛蘭西의最高學府인 巴里『쏠본누』大學圓形大講堂의裝飾인 壁畫의一部分으로 그의數만흔壁畫中에가장有名한傑作이다

【訂正】 再昨本欄의題目『俗婦化粧』은『浴婦化粧』의誤昨日分作者名『바아쓰레이』는『세아쓰레이』의誤

短期講座 通俗大學 第二回

時日 十二月一日로六日外지 (月、火、水、木、金、土、六日間) 【每夜七時】

場所 鍾路中央基督教青年會館

聽講料 一日券二拾錢 六日通用券八拾錢 (團體割引)

◎入場者抽籤하야每夜 拾圓、五圓 圖書券進呈

科目及講士

	科目		講士
第一日(月)	經濟科	經濟學士	咸尙勳先生
	演劇科	劇作家	尹白南先生
第二日(火)	科學科	哲學博士	李源喆先生
	家庭科	梨專敎授	金芬玉女史
第三日(水)	哲學科	文學士	尹泰東先生
	兒童科	開闢社	方定煥先生
第四日(木)	한글科	한글大家	申明均先生
	史學科	哲學博士	白樂濬先生
第五日(金)	醫學科	醫學博士	兪日濬先生
	新聞科	東亞日報社	朱耀翰先生
第六日(土)	社會科	文學博士	金賢準先生
	文學科	小說家	廉想涉先生

特別音樂
器樂―斯界一流總出演
聲樂―各女學校合唱隊

主催 京城貞洞엡웟靑年會
後援 朝鮮日報社

내마음

金尙鎔

내맘 은 새요
내사랑은 봄이여늘
봄이 들人가에 와서
아릿다운 웃음을웃어도
이새는 왜노래할人줄을 모르는고
아! 이가슴의 남은불 켜
차라리 이맘 육살라바릴까

내맘 은 닢이오
내사랑은 바람어여늘
바람이 가지에 올라
흥겨운춤을 추어도
이닢은 왜너울거릴人줄을 모르는고
아! 이가슴의 남은불 켜
차라리 이맘 을 살라바릴까

내맘 은 꽃이오
내사랑은 이슬이여늘
이슬이 아츰넘울라고
情다운눈짓을하여도
이꽃은 왜넘붓힐줄을 모르는고
아! 이가슴의 남은불 켜
차라리 이맘을 살라바릴까

내맘 은 눈물이오
내사랑은 서름이여늘
서름이 내마음을 앗고
밤새人것 허덕이여도
이눈물은 왜흐를줄을 모르는고
아! 이가슴의 남은불 켜
차라리 이맘을 살라바릴까

내맘은 섧이오
내노염는 불人길이어늘
불길이 내血管마다에 붙어
이다지 무섭게 타도
이섧은 왜불붓줄을 모르는고
아! 이가슴의 남은불 켜
차라리 이맘을 살라바릴까
(一九三〇、一一、一七、새벽)

文藝時感 (二)

『革命家의안해』를읽고

閔丙徽

李光洙氏는『革命의안해』라는一生一代의傑作을 내여노아 世上을놀래엿다 나도 이作者의傑作을읽고 놀래인 사람中의하나이다 그리하야 그놀나운이야기를 여긔에 써보려는것이다

孔德이라고하는 월골을가진한革命家가잇다

(그런데 이사람을 무엇으로보아서 革命家라고 作者는命名하엿는지 나는모른다)

그런데 그는폐병으로 알코잇는데 그의안해라는사람은性에못니기여 이혁명가를 치료하라오는醫學生에게반하여알는사람과차호고 또는음탕한行動을하는것이다

그리다가 공산이죽은뒤에그안해는 醫學生과가티 東京으로에 가게되엇다

그때에 혁명가의안해는 배속에 學生의아해가 드럿을알고 가진양을 다부리다가학생이 발견로차는바람에 卒倒하고만다 그리하야 그뒤流産케되여 全醫師라는 넷날의愛人압헤서 죽어바린다 이것이 놀나운이야기의『스토리』다

그런데 作者는이孔德이란사람을 무엇을가르키여 革命家라고 命名하엿는지가 알수업다

孔德은 一個 肺病患者일뿐이지 大衆을위하야아무러한鬪爭도 업섯거니와 아모런『푸란』도 갓지못한사람이다

다만 病席에서 그안해의冷情한非人間的行動에 분개하는사람일뿐이엇다

그러나 作者는 그안해로하야금 孔德을될수잇는데까지辱보이엇다 아니 그보다도 一般푸로레타리아를 揶揄하려는野圖를보히여주엇다

作者는朝鮮의一流文人이서며눈물에커커잇는 人道主義者이시다

그리하야革命家를 사랑하시지못하시여 一個人의 음탕한계집을 머리속에집어는허가지고 才操것 푸로레타리아를揶揄하시엿다

그러나 作者의權威은 水泡로歸하고말엇다 革命家라는것即―푸로레타리아트라는것을모르고 다만그自身의 職業的行動인戀愛小說을쓰는버릇으로써革命家이야기를쓰는데도 戀愛를먼저말하게된것이다

一個의革命家 그個人의家庭生活을 말하는것을 우리는階級的行動이라고 보지안는다一個人의戀愛關係가 一階級의行動에關한잇더한 영향이밋치는것은아니다

革命家는 鬪爭을生活로한다 그리고 革命家는 一自體가要求하는社會를 지으기위하야―그鬪爭하는동안에 自覺는 犧牲的覺悟로나아가는●다 그러나革命家를 계집사랑―을全生命으로 여기는줄로만알엇기때문에이런蠻勇을가지고 그런作品을쓴것이나아닐까(끗)

藝術의成立과그解體 (3)

李甲基

이리하야 支配階級은 搾取의所得인 剩餘價値로써享樂的慾求에 滿足시키기에 全力을쓰자 一方 被搾取階級即奴隸는 藝術的技巧가 顯著히發達되여가며 藝術材料의進步를催促하엿다 이것은곳後代資本主義『藝術의』의達成을 爲하야서莫大한飛躍이라고 볼수잇다

나일河沿岸의文明은 地中海의越便인 빨간半島의南端으로移遷되엇다 埃及은 幾多의偉大한藝術的遺品을남겨두고 滅亡되어버리자 藝術的民族인바同時에 白人文化의 宗主格인 『라테인』民族으로된 希臘의興起를보게되엿다

新興希臘을中心으로하야 이러난文化는 希臘이 羅馬時代에藝術敎에다 土藝를두고發生한히부라이즘과가티 藝術民族이라고自他共許하는『라틴』民族文化의主流로서 發生初期로부터그本質에『색두조아』的色彩를多量히包含하고잇섯다

希臘文化는 事實이『색두조아』的이며搾取階級的이엇다附近의弱小民族을平定하고 當時世界에서最大强國이라하는波斯를擊破하야 『에케-』海의制海權을獲得하야 『데로스』聯合을結成하얏다 이리하야希臘市民은東方文化를攝取同化하는一方各地에서經濟的搾取를다하야所謂希臘『아테네』文化의黃金時代를呈하게되엿스며元老政治의統治下에서 『아테네‧스팔타』兩市民은階級的享樂生活을다하얏다

希臘市民은『올림피아』神殿과『아쿠로포리스』의巨大한殿堂을지엇다 그第一次的目的은神의住居도요 第二次的으로는그社交或은娛樂場이엇슬것이다 또한가지目的은在來로보지못하얏든것이니 이것은跳望하기爲하야美를爲하야 藝術을爲하야實利主義에서分離하야創造한데에잇다는것이다

이와가티 建築에서나 文學에서나 美術에서나 觀賞乃至陶醉를目的의하나로하야 生活의直接寵義에서 分離한『藝術을爲한藝術』『至上主義』에로기우러지기 始作하엿다

×

要컨데 人間生活에서 原寔義를除去하고 그우에 非現實的裝飾을加하야 人爲的으로技巧化하며 藝術化하는 架空的『이듸-알』에서 그對象을眺望하려하는것은 希臘文化의顯著한特色이다 이點으로보면現代색르소아文化와比하야 基督敎的理想主義와 帝政的專制主義와封建主義의 影響을밧지아니한것박게는 아모것도 다른데가업다

이러한 끔직한曲折에際會하야 希臘文化가 後來의『生活』과『藝術』의分離 或은生活의藝術化라는 自然狀態에다 人爲의『美』『理想』을追加하야나온것은 색르소아藝術發達의 最大根源이된것이다

×

希臘時代의 生活과藝術의分離는 그러케顯著하지아니하얏다 藝術의分離―이것은 生活에奉仕하기爲하야서 이러난것이라그밧게는 생각할수업다 後代와가티 藝術이 生活外지干涉을하는 現象은 殆無하엿스며 藝術의主要要素라고認定되는 理想主義外지가 希臘文化에서는 判然하게 들어나지는안하얏다 要컨데 希臘文化를構造한 主要成分은 소크라테스의 知行合一說과 풀라토―의 이데아―即生活主義와理想主義가 混合하야되어잇섯든것이다 그리하야 아리스트데스의 엔사이크로페챠가그表皮로되어잇섯다 이곳에서派生된希臘時代의 藝術的作品도 이러한傾向을만히보여준다

×

希臘이 衰微하자 白人文化는 빨간半島의南端에서 다시아드리야海의 越便인 伊亦是라틴民族으로成立된 羅馬帝國으로 流遷하얏다

希臘文化의延長인 羅馬文化는 거의同時代에 近東猶太에서 이러난基督敎의影響을비다서 理想主義的 헤센트의文化가되엿든것이다

그러나 羅馬文化에 强히非現實的인理想主義를 注入하엿다고하는 基督敎의敎義를 通하야보면 其實理想을說한 理想主義는아니엇다 도리여『神』이라는現實主義的理想的標를삼아 當時羅馬帝國의橫暴한虐政級乃至植民地在住의奴隸에게深大한同感意識을가지고서現實을革命하려고하엿다 이러한鐵光를多量包含한때에 初期에잇서서는羅馬帝國의爲政者 乃至搾取階級에게 排斥을當하엿스며 그敎主와敎使가 無限한忠誠을바뎟든것이나 그러나그敎義中의 幾多의非現實的敎綱은 그所有者를 搾取階級으로도變하게하얏다 이리하야 在來의希臘文化와 結合하야 羅馬의獨特한文化를 構成하엿스며 搾取階級의信仰의的 享樂의具가되여버렷다 이곳에 이르러神은理想的高潮도 約變하야 末開民族의 服屬手段이나 征服者의殺戮의懺悔로서밧 利用되엿스나 後期에드러와서 全혀 政治的手段으로도 變하엿든것이다

×

이리하야 理想은現實에서遊離獨立하야 人間의本來生活에外지 干涉하게되엿다 이에로부터 生活의理想化 即神化美化等 生活의實體가아닌實體가出現하야 生活그것으로變하엿다―理想主義 非現實主義가人間을支配한이에에 人間은手段과目的의善惡倂倒하고 主客을轉倒시키어 假像과實體를換置하야人間의技巧의手段과假像은目的과實體를히라고 생각하며 反對의創作物을 밋게되엿다

이러한『헤부라이즘』的理想은基督과『마리아』『聖嬰』으로부터現實에다자바버여서 『여-관』에로하야 陶醉的恍惚의宗敎와 그分化라고할藝術이라는靈魂中에다 人間生活을허縛하엿다

이러한特質을가진羅馬文化가究竟되엿서 十二世紀初에 東方學者의西遷에서 發端한五色文化를 出生하엿다 果然『루넷산스』의文化藝術은 人間을混沌한過去狀態에서 解放하엿다

◇訂正=昨報『地方人士의한글講習』中『大衆覺醒에큰도움이된다』의 筆者姜服周는姜服國氏의誤植이기訂正함

日本旅行記 (一)

晉州農業五年 崔泰駿

附言 이小文은 紀行이라는것보다 日本旅行感想이라는것이妥當하겟다 制限잇는紙面에到底히詳細히는 쓸수업스니省畧되는곳도 만흘가한다

귀 음 길

나는朝鮮을떠날때 主로目的인農業方面의觀察外에 한希望을가저섯다 그것은現在日本이밧그로表明하고잇는 皮相的陳列을 求할이아니고 其內部에다 될수잇는너로 눈을도리려는것이엇스며 더욱히우리同胞의 生活狀態를大畧이라도보고올려는것이엇다

나는元來好奇心이 만흔사람으로써 普通學校에부터 地圖를펴노코는 南洋이나地中海를가르치며 언제나 이런데에가볼外 생각한지가 決코한두번이아니엇다 그러나 여여텃던곳이라고하여야 겨우서울近傍뿐이엇스니 東京 日光이라면이번旅行에對하야는 내딴은속으로 無限히깃버햇다 그러나朝鮮人實狀에相照하야 너무나身分에넘친 一便으로는 未安스러운마음도 이즐수업는것이엇다 내 아니 우리가 이러케滿足하고 和樂한旅行을할수잇는그反面에는 몃千몃萬의同胞가 日夜로 그얼마나 苦心焦思를거듭하는가하는것을살펴볼때에 나는마츰내旅行을 中止하려고外지 決心하엿섯다 이것이 釜山서배를탈때도 나의가슴을압흐게하엿다

배가釜山서 닷을거돈九時間만에 거츠른물결이휘도는 玄海灘도넘어 우리一行은지굿지굿한船體의動搖에서버서나 흐느적거리는 몸을간신히 京都行列車 속에다 기대엿다 그러나 그러흐리운나의머리속에도『瀨戶內海』의못다운 風光과耕地整理된 沿線의原野와 樹木이鬱蒼한遠山을 確實히그려서 記憶할수가잇섯다 그러나우리가탄車는 緩行이엇슴으로停車場마다쉬어서 참支離하엿다 그러나 極域의그것과는揆를달리한 豐富한自然美와 奇妙한『스카이라인』과『어-쓰라인』은 單調로운汽車旅行을慰勞하야주엇다그리하야車가山陽線宮島를떠난뒤나는겨우나그네가른氣分에떠올낫다아즉船體의動搖를늣길수잇는흐리엇든내머리에도淸新한氣分이돌아와서車窓에걸린 그러한風情을마음以맛볼수잇섯고또무거운몸이 이가든外地에서 初十月의太陽을온몸에돌녀쐴수잇섯든때문이다

이리하야 神戶大阪은밤새에지나고 우리들은벌서京都에다달엇다 釜山以來의同行이엇든京都自己아들차저간다는 同胞한사람과갈리어 마저나온旅館番頭를딸아 우리는곳旅館에投宿하엿다 이곳에居住하는同胞의生活이라면 집들은거지반『바락크』式이고 世間사리도말못할맛치單純하엿다

이곳에서 이틀이나노다가밤에宿所를떠날려는때이엿다 우리는 興에겨워서 아리랑 노래자백이等 일삼아부르며、노래햇다

그노래소리를 하로의勞働에서돌아와 氣運업시 마루에걸어안저 고요히들을때 그것아박은格印은 참것슬것이다 도랑(講)하나만건너도 他鄕이라고 그래도멧千里밧 外國에와서 暫時못듯든그優雅한曲調를들을때에 ..잇업시 일어나는望鄕心이 그네들의 애우진가슴에 아니 뼈에外지 사모치어 얼마나 元氣를붙어주엇스랴 이와가튼상을 거듭하면서우리는 다各其협착한자리에그래도 잠들기를애써섯다

學生모임

◇梨花女專文學部英語劇 梨花女專文學部에서는今廿一日夕午後七時半부터同校에서『스곳트』作『아이반호-』를英語로劇化하야卒業生과合同으로上演한다고한다

◇進明女高音音樂會 進明女高普에서는二十二日(土)午後一時半부터同校內에서第二回音樂會를開催한다고한다

東方의愛人(四)

沈薰 作
安碩柱 畵

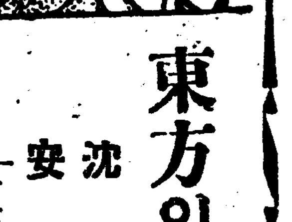

새로운길 (2)

그뒤로부터 ×씨는 동렬이와 진이를신임하야 당의 중요한일外지맛겻다『아라사』를가겟스니 소개人장을써달라는등 당상에밥을굶으니 동정을하라는등 온갖핑계人거리를 작만해가지고오는 수만흔청년들가운데 뭇外지신의를직히는사람을 별로보지못하얏다 도로혀외국사람에게外지 신용을일코신하면 ×씨의신변에 적지안흔 투를끼쳐주는사람이 대부분이라해도 과언이아니엿다

두사람의 위인은거듭할필요도업거니와 ×씨가동렬이를커음대할때에는 사나히로내뵐성이적은것가텃스나 여더달을두고가티지내오는동안에시속칭년들에게서는볼수업는미덕을발견하얏다무엇보다도몸가지는것이침착하고 두뇌가면밀하야책임비서감이라하얏다그와반대로진이는 사람된품이거실거실하야 것흐로보기에는덤벙대는듯하나 의롭지못한것을보면불불을사리지안코 싸홈터로나설수잇는 정의감이굿세인유감한칭년이라군인재목이라하얏다 ×씨는동렬이를밋고 진이는그성격을사랑하얏다

나이륙십이갓갑도록 슬하가고적하야 일점의혈육과도생리별을한 ×씨는세정이를친딸과가티사랑하얏다 세정이도홀로늙는시아버지를모시듯 틈잇는대로 속옷도빨어넘글고음식범절外지 보살펴드렷다 동렬과의관계도 눈치를채고잇는농갈친로인이라 『너희들이 다내강한사람이되야서 압흐로좀 갑갑하리라』

하면서도 두남녀가 하로밧비 뭇다운인연을 매젓스면―하고속으로축복하얏다 그러나좀더두고 시긔를엿보아 중이케머리를 꺽지못하는경우에는내손으로매듭을 지워주리라하얏다

또 한편으로 진이는영숙이마저『동지』로써 끌어넣지못한것이 섭섭하얏다 그러나영숙이는 아즉두드러지게 개성(個性)에 눈을 뜨지못한것과예수교의장로인 그의아버지와×씨와는 사상적으로 정반대편에 서잇는터이라 영숙이가여간해서 ×씨의눈에 들어서어린동지로 인정을 밧기는어려울것을알고 문제를삼지안엇다 그러나

『조만간 영숙이마저 우리의『루프』에 쓸어넣코야 말리라』

하는것은 진이의 야심이엇다

×

그럭저럭 또몃달이 다라날갓다 조용히수양을하기에는×씨의집은 이목이번다하고 잇나금자마업는놈外지 출입한녀는 소부이나와 조심스러웟다 그네들 몃몃동지는으숙한 중국지계에다가 집한채를빌렷다 위선비밀히 출판되는각종의『팜풀렛』과 내외의 신문잡지를노으는것이 그들의일이엇다 아츰부터책속에 파뭇쳣다가 다커덕께에야『만더우』한개씩으로 끼니를 때우는날도만엇다

세정이는 동렬이가 지시하는대로『스크렙、뿍』에 무산계급운동에관한기사를오부치려기도하고 세계약소민족의 분포(分布)와 생활상태며 지방을딸아 생산과소비되는 비교표를 꿈여나갓다 그보다도더복잡한 각도시의 공장로동자들의 로동시간과 임금기타에관한 통계를 세밀하게 맨드는것이 한가지 학과엿다 또엇던날에는 『콤파쓰』질을 해가며 『인도』나 『애란』가튼나라의 지도를 진종일 그리노라고 눈이 캄캄하고 머리가몹시 압흘적도잇섯다

그러는 동안에 진이는 밧갓흐로 돌아다니며 각처에련락을 취하는 외무를맛더보앗다 저녁마다 무준히 계속하는중국말강습에는 (그동안학생수는반이나 넘어줄엇지만)상치되는일이잇스면 대표로 다녀와서여권히 썻덕거리며 두사람의 선생노릇을하얏다 그쎈이면는 그다지 밧브지는안을터인데 영국의 행동을감시하는것이 큰일이엿다 틈이잇는대로―가 아니라 업는괴회를 만들어가지고 차저가서는 한바탕씩연설을해주고놀아왓다 그연술의 내용인슥지난밤에읽은 책을 곱삶거나그려치안으면 동지들과 토론하든것을 되풀이 하는것이엇다 진이의열렬한 웅변이 영숙늬귀에는 어렵기는하나 모다새롭고 그럴뜻한말이엿다

그러다가 조상호와 마조치는날이면 짓굿게 웃外지붕개고안저서 세정이가 몰아오기전에는 먼저 일어스는법이업섯다

出版消息

十一月十九日 分圖書課納本

글벗(安庚元) 誠齋公論五行精神(金宇植) [illegible](林大壇) 戀愛行進曲(趙淯永) (以上朝鮮文)
全羅北道産業史(宇津木初三郞) 伸び行く大平壤(張洪天) 孝麻(長尾盛太郞) 釜山業報(浦田省三) 咸鏡南道例規集(大谷仁兵衛) 英文學會報(佐藤淸) 騎二七週報(米井三郞) 朝鮮医民金融(尾崎嘉太郞) 朝鮮保險時報(湯田又作) 會報(常石茂) 熊津通報(池田義亥六) 朝鮮天理敎報(牧野榮一) 會報(太田與) 氣象講話會會報(沖本數一) (以上日本文)

泄瀉.腹痛.腸胃加答兒의速治良劑
健胃固腸丸
胃腸의疾患에
飮食後에六粒式常用하시면 何如한重病이라도特効를奏하며 고죽음도副作用이업슴니다
◎主治効能
暴飮、暴食、食傷、水瀉、吐瀉、腹冷、消化不良、時候障害等으로 나는모든、泄瀉와腹痛을고칩니다
定價 廿錢 卅錢 五十錢 一圓 二圓 三圓 五圓 十圓
小兒에게는專門의 小兒固腸丸이有함
新發賣品 服用키쉬운錠劑
泄瀉腹痛에 一回三錠
胃腸病엔 一回一錠

合資會社 谷回春堂

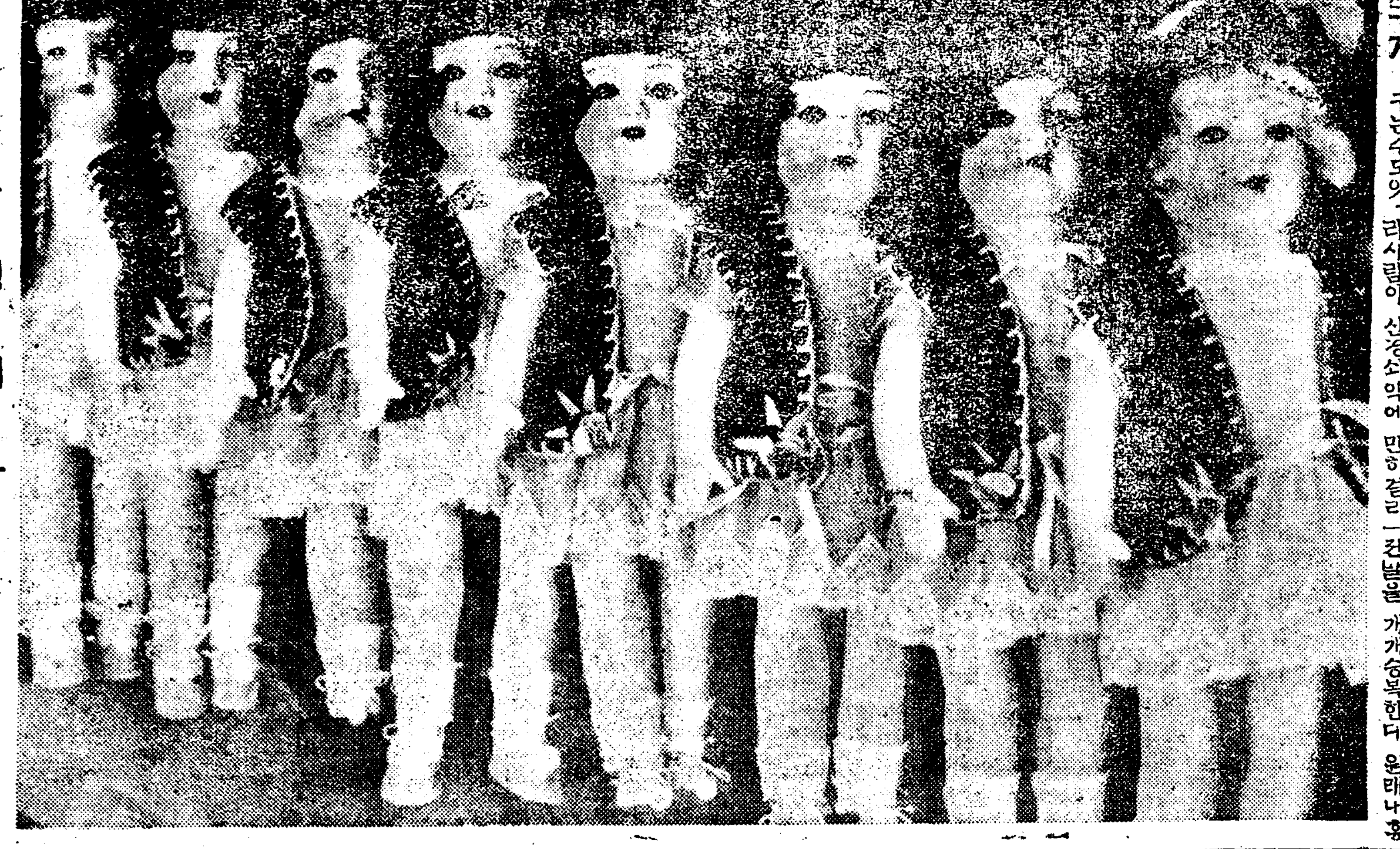

문명될스록 늘어가는 신경쇠약증 (二)
생존경쟁이 심해가는 까닭
協和病院 楊奉根

수족이 어둔하야 차고 더운 것이라든지 질니서 앏흔 감각을 확실이 분별 못하는 일도 잇습니다 소화가 잘되지 안는 수도 잇지마는 떼로 그와 반대로 너무 시장한 긔운이 자주 닥치는 수도 잇습니다 뒤가 시원히 나오지 안는 수도 잇고 엇던 사람들은 오히려 배가 자주 울고 설사를 하는 이도 잇습니다 조곰 일하든지 길을 걸어도 가삼에 몹시 울넝거려 노흔 것 갓흔 늣김이 잇스며 사소한 일에 얼골이 잘 붉히게 되며 한숨을 버게 됩니다 그래서

몸이 차차 쇠약하여져서 조곰 난 일을 하여도 곳 피로하여 들어눕게 되고 정신은 상쾌한 때가 적고 항상 흐림한 날보양으로 음침한 빗치 돌게 되어 무슨 일을 하여도 자미가 업서지 보입니다 감정이 과민하여져서 조고마한 소설 갓흔 것을 보고라도 울게 되며 사소한 일에도 큰 감동을 이르키는 수도 잇습니다 또 모든 사물에게 의혹이 잘 들고 일에 용단성이 업서서 밤낫 오늘 하지 내일 하지 하면서 한가지도 과단성 잇게 못하고 맙니다 엇던 때는 세상 사람들이 모도 자긔를 멸시하는 것 가티 생각이 들기도 하며 사람이란 다 허황한 것이다 오래 살면 무엇하나 하는 염세주의를 품기도 하며 또 자긔의 병을 너무 걱정하야 쌋징을 내며 집안사람을 못견듸게 구는 수도 잇습니다 무서운 흥분을 잘 하며 크지 안흔 일에 잘 놀내이며 또 사람을 대하기를 꺼려 친구 상종하기도 피하는 일이 잇고 (…)하는 일에 의심을 품고 혼자 뭇고 대답하여 보는 적이 잇습니다 이 편환자의 몸에 손톱으로 글자나 줄을 죽죽 그어보면 붉은 줄이 두렷이 낫하나 보입니다 이것을 피부묘화증(皮膚描畵症)이라 합니다 이와 가티 신경쇠약증 환자의 정신 상태는 항상 음침하야 쾌창하지 못하고 자긔 생각을 자긔가 거느리나가지 못하고 목패한 감정의 지배를 밧고 잇게 되며 육체도 따라서 쇠약하여져서 일로써 사업도 할 수 업게 되고 집안도 원만을 일우기 어렵고 사회적으로도 큰 불상사를 일우는 일이 만습니다

三、신경쇠약증은 웨 생기는가? 우리는 **신경쇠약** 증의 증세를 대강 알게 되엿스며 또한 그 병을 심상하게 보지 못할 것을 압해 말하엿습니다 그러면 이 무서운 병은 엇더케 하여 생기는가를 잘 아두어야 될 줄 압니다 (가) 시대의 생활환경이 이 병을 만들어낸다 압서 말한 바 가티 신경쇠약증은 그 시대 그 사회 생활 상태가 복잡하고 몰란하고 질서가 업슬스면 업슬사록 만이 생기는 것이니 열리지 못한 나라사람보담 문명한 나라사람이 신경쇠약에 만히 걸리

고로 농자나 농부이나 또는 책임이 적은 일을 하는 사람들보담 정치가나 사업가나 학자나 또는 무거운 책임을 지고 일하는 사람이 이 병에 걸리는 법이 올시다 그럼으로

세계에서 제일 문명하엿다는 미국에 신경쇠약증 환자가 가장 만타고 합니다 또 국가적으로 무슨 전쟁이 일어난다든지 민족적으로나 또는 사회적으로 무슨 큰 변동이 일어날 때에 이 병자가 만이 생기는 것이올시다 년전 구주대전란 뒤에 독일 가튼 패한 나라는 더 말할 것도 업거니와 북국 영국 미국의 가튼 나라에 잇서서 신경쇠약증 환자가 만히 발생하엿다고 합니다

奇智笑話 【六】
梨花女高普 金克培 安榮植

리린ㅣ 모니안공을 가다가 하리업첫다 제사일로두에 삼남간동취동락하던로파를 청화가려잡아다가 소리를 들이여 물으되 「련들네 집에 새벽가티일족이 와서 첫는자ㅣ 잇섯스리니 누구인시 바로ㅣ 대답하라」 로파ㅣ 창의 일이라 생각하얏스며 지업시 축시 대답하되 리방모로소이다 군수ㅣ 리방을 축시잡어다가 계하에 울리노코 대책하야 왈 네ㅣ 네죄를 알리로나 리방이 빌어서 로파의 구두에서 자긔의 비밀한 일이 탄로된 줄을 알고 즉시 대답하되 소인의 사죄를 범하얏노이다 언명한 관정에서 엇지 기망하오릿가 하고 당시 살인한 컨날을 개개승복한다 원래 내홍움에 한 과부가 잇스니 당시의 의사족이라 한 소녀를 다리고 삼간주옥에 비궁한 생활을 하더니 소녀가 방년이 늘에 용모가 수미하고 재녀이 겸비하엿섯다 리방이 그 재색을 탐하야 일야에 과부의 울타리을 넘어서 소녀에게 강음코자 하다가 강유하야도 불청하고 위압하야도 부득함으로 필경에 찔러죽인 것이나 인하야 삼년이나 쓰러오든 옥사가 안공의 손에서 判변되엿섯다

최집두 소년은 모고등학교의 동창생이다 정오때이면 모든 학생이 다 가려 식당에 모혀서 점심을 먹는다 그리하는 동안에 이야기 장이 벌어진다 하로는 최소년이 미국 대통령 와싱톤을 칭송하며 이가려 말하얏다 와싱톤이 대통령 되기 전에 위관(尉官)으로 도단일 때에 하로는 연회가 되야 만흔 무관들이 상하 둘론하고 한곳에 모혓엇다 와싱톤이 한 동급 위관에게 대하야 실언한 일이 잇섯더니 그 위관이 대로하야 주먹으로 후려치매 와싱톤의 왼쌤이 빨가케 되얏엇다 다음날에 와싱톤이 그 위관에게 초대장을 보내여 모료리점에 갓나서 간담하기를 청하얏엇나 그 위관이 이 초대장을 바다 가지고 가만히 생각하되 「어쩌케 복수를 하랴고 나를 청한 것이라 맛당이 내 잭을 예비하리라」 하고 단도를 품에 품고 그 지정한 료리점에 갓섯다 와싱톤이 악수환영하야 좌석을 정한 뒤에 청찬을 내여 권하며 사과하되 「우리는 피차에 무사로서 국가를 위하야 봉사하는 자이라 이제 내가 실언하얏기에 군은 나에게 일권을 나리엿엇다 그리하야 일장일래에 보복이 되고 만 것이다 그러면 이제는 평일의 우의를 회복함이 맛당하도다」 그 위관이 별안간 두 눈에 감사의 눈물이 핑그르 돌며 회중에서 비수를 쓰집어내여 그자리에 놋코 사죄하야 왈 나는 과연 무뢰한이다 군의 후의와 의리를 몰으고 작일의 일로 원수가 되얏거니 생각하얏더니 군은 과시의 거남자이다 어듸까지 복종하겟노라 하고 두 사람이 심당하엿다 그 뒤에 위관이 와싱톤을 위하야 성공한 일이 만히 잇섯다 하다

김소년이 이 말을 이욱히 듯다가 현연히 웃서 갈 「군은 외국사람의 일만 과상하고 자가의 일은 알지 못하는도다 내ㅣ 계홍(桂紅)의 미담을 이야기하리라」 하고 이가 계홍은 청진사람인데 채격이 현앙하고 용력이 절인하얏엇다 소시에 평양에 와서 볼새 력에 복밧처서 횡포하기가 작칫하면 발길로 함부로 사람을 다 여럿 죽이고 전하며 주먹질에 몰리니 면라인 기생의 집을 자긔의 집으로 알고 간곳마다 원수가 되야 행세는 개고기 잡놈이요 무섭기는 호랑이보다 더하얏섰나 평양일경이 전되여 나가다 못하야 혈긔잇는 소년들이 입을 모호고 계홍을 죽여버리랴고 하야 하로는 대동강상 연당에 연회를 배설하고 계홍을 청하야 노리할새 계홍은 용력과 가려 주량이 심히 굉대하얏섰나 독한 술을 무수히 권하야 갑히 취한 후에 여러 소년들이 일제히 달려들어 계홍을 대동강물에 밀어너헛다 계홍이 취중에 락하야 몸을 바싹이 나가다 수면에 닷지 못하야 몸을 소켜서 한번 뛰매 도로정상에 올나 왓었나 여러 소년들이 다 죽 은 듯이 말도 못하고 벌벌 썰고 잇슬 뿐이엿엇나 그리한지 한참만에 계홍이 다시 일어나서 공손히 여러 사람을 향하야 사죄하야 왈 제군의 은덕으로 오늘 나는 새 사람이 되리로다 오늘 일은다 나의 죄악으로 내가 자취한 것이니 누구를 원망하리오 제군이 나의 죄를 용서하야 주면 나는 이제부터 회개하야 권외 허물을 벗고 새로운 사람이 되기를 원하노라」 하고 진정의 눈물을 흘리며 여러 사람과 화해의 술잔을 나누다 하고 그 후로 인사하고 단아하야 군자의 덕이 잇섯으므로 출신하야 벼슬하다가 만주도호의 권에 김능하(金應河)와 한가지 출전하다가 전사하얏었다

明廿二日(第二日)

第五回全朝鮮中等學生懸賞雄辯大會

午後七時부터 公會堂에서

入場料 普通三十錢 學生二十錢

主催 普專學生會 後援 朝鮮日報社

살결이 트지 안토록 주의합시다
특히 살결이 거츤이에게

겨울이 되면 누구나 경험하는 것은 살결이 트는 것입니다 더욱 살결이 거츤 사람은 심합니다 다만 이것은 대개 주의하지 안는 까닭입니다 매일 틈틈이 쓰는 이들은

저진 손을 그대로 찬바람에 쏘이든지 혹은 불에 쏘임으로 터지는 것이 만습니다 때려서 곳 예방으로는 저진 손은 반드시 곳 더운 물에 씻도록 해야 합니다 더욱 언 손을 곳 더운 물에 쏘이는 것도 조치 안습니다 또 아이들이 잇는 가정에서는 아이들이 밧게 나가서 흙가튼 것을 뭇처 가지고 드러올 때는 곳 뜻뜻한 물에 잘 씻서 주어야 합니다 또 살결이 거친 이는 조치 못한 비누를 쓰지 말고 팟비누가튼 것을 쓰는 것이 조흐며 커녀자 기권에 조흔 크림을 엷게 바르고 우에 쓰는 것은

부드러운 헌겁으로 씻서 냅니다 다음 잇흔날 아침에도 맛찬가지로 크림을 바르고 화장을 하면 조흡니다 이와 반대로 얼골에 기름이 만허 번적어리는 이는 비누로 자조 씻는 것이 조흡니다 다만 낫분 비누로 씻서서는 안됩니다 다시 피부가 안 기름은 뜨거운 물과 조흔 비누로 씻서 적당히 조절을 취하는 것이 조흡니다 일반으로 겨울이 되면 살결이 트고 동상이 나는 이는 빈혈성인 사람에게 만흔 것임으로 심할 때는 철제(鐵劑) 영양식을 먹는 것이 조흡니다 또 크림 대신에 베루쓰수를 쓰는 것도 조흡니다 그 만드는 법은 ▲苛性加里一、○▲구리세링二○、○▲알콜二○、○▲蒸餾水一六○、○ 입니다 다음

손발 뭇히 갈너지는 이가 잇습니다 이것은 심히 괴로움을 받을 뿐 아니라 미균이 드러가면 여러가지 다른 병을 이르키기 쉬움으로 곳 치료해야 합니다 이런 것은 베루쓰수나 와세링 종류로는 잘 낫지 안흠으로 살을 붓게 하는 고약을 불에 잘 쪼여서 붓처 주는 것이 조흡니다 다음 동상도 심하게 되면 살이 터져서 붕대를 감어야 하는고로 우선 잘 예방을 하도록 하는 것이 조흡니다 동상은 추위로 인하여 혈관의 작용이 약하여서 혈액이 뭉처저 생기는 것임으로 뜻뜻한 방안으로 몸을 보호하는 동시에 목욕가튼 것을 하여 전신의 혈액순환을 조케 할 것입니다

예방으로 는 첫재 수족을 늘 나르게 하며 신발이 저젓슬 때는 곳 흙채서 마르게 하며 만약 동상이 되엿슬 때는 경할 때에 뜻뜻한 물에 씻고 옥도정긔를 바르든지 혹은 솜으로 알콜 섞인을 하는 것이 조흡니다 또 누늘것 계구어서 압흔 곳에 대이는 것도 조흡니다 다만 동상은 한번 나면 해마다 도지는고로 예방과 정합해의 치료를 게을리해서는 안됩니다

婦人文藝募集
詩、小說、隨筆、漫文、紀行文等【題材自由】
注意 投稿時는반다시氏名을明記하시고될수잇는대로한글로쓰시요 —學藝部—

新劇團體 劇星會 革新
機關紙도發行한다

시내 공평동 일백삼십번지에 잇는 신극연구단체 극성회(劇星會)에서는 그간 사무소 확장의 준비를 마치고 금월에 이르러서는 현재 회원을 정리한 후 금월 일일부터 새로 회원을 모집한다 하며 더욱 동회의 긔관지 조선극단(朝鮮劇壇)은 조선극단의 평론가인 박영희(朴英熙)씨와 윤기정(尹基鼎) 리적효(李赤曉) 제씨의 집필과 다년간 신극운동에 종사하든 장일(張逸)씨와 오래동안 동경화배우학교에서 연구를 마치고 도라온 역시 신극운동에 종사하든 김부강(金芙江)씨 외에도 각방면 명사들의 집필로서 래십이월순에는 발행하기로 되엿다 한다

라듸오(廿二日)

午前一〇時三〇分氣象槪況各地天氣實況 一〇時四五分 料理 [日本]用品價格 正午時報 及뉴ㅣ쓰

午後〇時二〇分 라듸오學校 壽松公立普通學校生徒 一、讀本朗讀 二、齊唱 三、話方 四、齊唱 五、獨唱 六、齊唱 二時一五分 家庭講座 三時四五分 뉴ㅣ쓰 官廳公示事項 五時四〇分 라듸오體操 職業紹介事項 今晩順序發表 六時〇分 兒童劇과 獨唱(東京) 第一部 兒童劇 第二部 獨唱 六時三〇分 英語講座(東京) 中等科 七時〇分 뉴ㅣ쓰 官廳公示事項 明日順序發表 七時二五分 講演(豫定) 八時〇分 箏曲(東京) 八時三〇分 吹奏樂(東京) 一、行進曲 二、歌劇 三、圓舞 四、歌劇 午後九時〇分 常磐津(東京) 九時三〇分 氣象槪況 各地天氣實況 時報 九時四五分 歌曲 朝鮮劵番 一、羽調頭擧 林春紅 二、半葉 金善玉 三、界面弄 李錦香 四、還界樂 楊琴 金相淳 五、界樂大笒 金永根 六、編 長鼓 金一字

京城帝大에서도 男女共學을 實施
배홈에 불타는 젊은녀성은 깃버하라
▼……朝鮮의 첫일……▲

구주각국은 말할 것도 업거니와 일본 각대학에서도 비록 소수이나마 남녀공학이 실시된지 임이 오랫스나 오로지 조선녀성에게는 이러한 구학(求學)의 길이 막혀잇섯다 물론 모든 교육긔관이 불충분하니만큼 각방면으로 다 가티 배호고 십허도 배호지 못하는 설움을 갓고 잇스나 특히 녀자의 고등정도의 교육긔관은 전혀 업다 하여도 과언이 아닐만한 처지에 잇섯슴으로 중등 녀배호고커 하는 사람은 자연히 외국 본이나 중국 동시로 나가게 되엿든 것이다 그런데 금번 조선유일의 고등학부인 성대에서는 래년 봄부터 남녀공학의 첫시험을 시작하리라 한다

○……○

물론 이것은 금번 처음으로 청안이 된 것은 아니엿고 본래부터 대학통측(大學通則)은 면상으로는 선과생(選科生)을 제한 외에는 녀자도 누구나 다 입학할 수 잇다는 것으로 해석되엿스나 아직 실시한 일이 업섯슴으로 대학당국도 이에 녀자들을 모집한 날이 업섯다 더욱 선과생은 남자에만 한한다 하여 녀자는 전연 자격이 업는 것으로 되어 잇섯는데 금춘 법문학부 교수회의에서 본과입학 청강생으로는 녀자를 허락하면서 선과 단독과생에게는 녀자를 거절할 리유가 업다는 것으로 결정이 되여 학측개정을 총독부에 신청중이든바 과연 인가가 된 것이엇다

◇……◇

그리하여 대학내규중(大學內規中)에는 새로 본과입학자격은 녀자고등사범학교 졸업생 선과생 자격은 녀자중등학교 졸업생의 조목을 너허 청대에도 본과 선과 전공(專攻) 청강 전부를 통하야 녀자에게도 남자와 똑가튼 배홈의 문을 열어주게 되엿다 그리하여 청대 최초 녀자 모집도 머지 안흔 래년봄부터 실시되리라 한다

◇……◇

그러나 현재 잇는 조선학생과 일본학생의 수자상 차이를 볼 때 그 입학의 특권이 과연 어느 범위까지 우리 녀성에게 밋칠 것인가의 의문은 다음으로 밀우고 우선 깃버할 것이 아닌가! 배홈에 불타는 젊은녀청들이여!

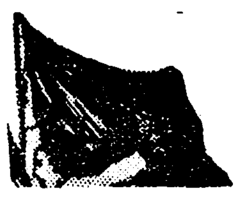

連作少年小說 少年旗手 (完)
李定鎬 作 安夕影 畵

그러나 이 무슨 악착한 운명의 작란이겟습니까?

철마가 서울서 고향을 향하는 바로 그날 그시각에 명순이는 서울을 향하려 김화서 전차를 탓습니다 그리하야 철마가 청량리를 떠나 정거장엣 (倉洞―議政府―德亭) 을 지나서 동두천(東豆川)역에 와다엇슬 때 명순이는 철원서 남행(南行)하야 서울을 향하는 긔차에 몸을 실엇습니다

그러나 이 두 남매를 태운 긔차는 남의 애끗는 사정도 모르고 꼭가튼 시간에 서로 반대방향을 향하야 다름질첫습니다

명순이의 탄 차가 정거장 하나 (大光里)를 지나 련천(漣川)역에 와다엇슬 때 철마를 타운 차도 구분(九分) 뒤늣게 역시 련천역에 와다엇습니다

그곳은 북행과 남행차가 서로 맛갈리는 (交叉) 특수지역으로 어느때나 고시각이면 그렇게 맛나는 곳이엿습니다

그러나 신(神)이 아닌 그들로서 지금 그 차에 자긔네가 하업시 그리우고 궁금해하는 누의와 동생이 타고 안저잇슬 것을 어찌 알겟습니까?

낫차요 또 완행차가 되야 사람 노그리만치 안섯것만 단 한간통을 격해 잇스면서 이를 친혀 알지 못하고 그대로 다시 엇갈리우게 되엿습니다 더구나 명순이는 못 음길인데다 서울가서 옵바 맛날 일―철마를 차즐 는―압흐로 살어갈 날―또 행여나 지내칠까바 정거장을 닥드릴 때마다 손을 쎕 나가며 수를 헤이기에 다른 일은 생각할 틈이 업섯습니다

또 철마 역시 집이 차차 갓가위지니까 이제는 다른 것보다도 깃거운 소식을 기다리고 잇슬 그 누의에게 지나간 날을 무엇이라고 보고하며 착한 누의 에락망하는 그 애처로운 모양을 엇더케 보나! 하고 그것을 생각하고 걱정하기에 애가씨워서 차가 지금 련천을 왓는지 어데를 왓는지도 모르고 안저잇는 판이엿습니다

이윽고 명순이의 차가 먼저 움즉이기 시작하엿습니다 뒤를 니여 철마의 차도 따라 움즉엿슴니다

이리하야 불상한 두 남매는 영영 갈리여지고 또 다시 박휘의 굴어나가는 대로 차츰차츰 그 거리가 멀어지게 되엿습니다

×

명순이가 서울에 와닷기는 다섯시 십일분! 발서 해가 지고 전등불이 환하게 드려왓슬 때엿습니다

시골구석에서 말로만 듯던 서울! 이약이 속에 룡궁과 깃치 그리우든 서울! 이 서울은 참말 듯든 바와 갓치 굉장하엿습니다

하놀을 씨를 듯이 놉히 소슨 대건물이라든지 너머 커도 홁한 천뭇지 안흘만치 깨끗하고도 편편한 영바닥이라든지 눈이 부시게 찬란한 상점의 진렬상이라든지 기타 모ㅣ든 것이 신비(神秘)스럽고 놀나웟습니다 그리고 전차 자동차 자전거 인력거가 쇠리에 쇠리를 니여서 분주하게 왓나갓다 하는 것이든지 또 따서 가지고 십흔 곱다란 오색(五色) 전등이 휘황하게 번적이는 것이라든지 하여간 하나에서 열까지 모다 눈이 어지럽게 하는 것뿐이엿습니다

×

명순이는 차ㅅ속에서 사귄 엇던 부인의 친절한 안내로 전차를 타고 종로(鍾路)를 것쳐여 안국동(安國洞) 네거리에 와 나렷습니다

거긔서 그 부인은 송현동(松峴洞)쪽으로―또 명순이는 부인의 가르켜주는 동쪽 길로 드러서서 선생님의 적어주신 원동(苑洞)을 차저 조심스럽게 걸어갓습니다

次回부터 丁洪敎氏

포리타민
補血 補腎 强壯

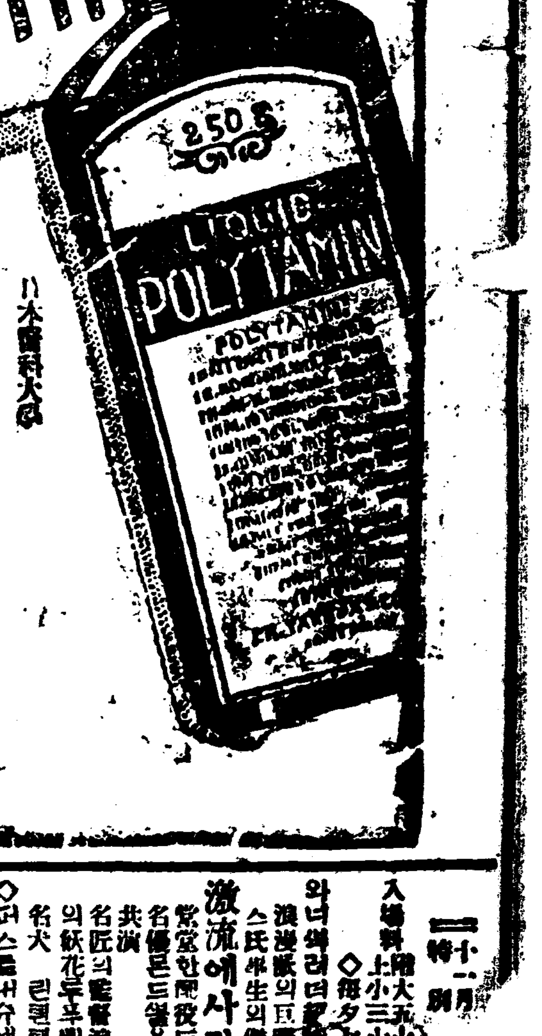

日本醫科大學 內科敎授 大倉醫學博士

우리敎室同人의試驗成績에依하면、더욱이가장優秀한特長으로認定하는바는、포리타민이動物性蛋白質의消化分解産物로또다시生體에必要不可缺할各種의아미노酸을豊富히含有한點입니다。그뿐아니라、神經强壯補血劑로이미定評잇는구리세로燐酸鐵을配合하얏슴은極히親切하다고아니할수업습니다。從來諸種의補腎劑가發賣되나그中에서포리타민은榮養學上가장合理的으로補血補腎劑로서完備한것을確言합니다

이外에포리타민에對하야는이미二百八十餘名의醫學博士가實驗上의賞讚을보내주엇습니다。此等모든醫學大家의批評을總括하면……

(一) 近代醫學의進步에依한아미노酸劑인것。
(二) 消化를不要하고迅速히人體에吸收되는것。
(三) 新陳代謝를增進하야根本的으로强壯作用을旺盛하게하는것。
(四) 造血作用과腦神經强壯作用의顯著한것。
(五) 從來의滋養補腎劑에볼수업는食慾增進作用을가진것。

……等、實로포리타민에依하야비롯오發揮할수잇는여러가지特長을擧할수가잇습니다。그러하야포리타민이補血補腎强壯劑로如何히卓越한것인가를알수잇습니다。

【適應症】
貧血、全身衰弱、虛弱體質、榮養不良、神經衰弱、胃腸病、肺結核、産後의貧血과衰弱、病後恢復期、小兒腺病體質等、

肺結核、肋膜炎의治療補助劑로 구야콜포리타민을推奬합니다

—(價格)—
液狀포리타민 (三百瓦)(一圓五十)(五百瓦)(二圓五十)
粉末포리타민 一〇〇瓦(一圓五十)
기나요ㅣ도아무센 (三百瓦)(二圓五十)
구아야콜四種製品 (五〇〇瓦)(四圓五十)

發賣元 大阪市道修町 株式會社 武田長兵衛商店
製造元 大阪市靭上町 大五製藥株式會社

醫家實驗報告書贈呈합니다

入場料 階上大五十錢 小三十錢 階下 ◇每夕七時開映◇ 二十一日特別晝夜興行

激流에사랑을실고 六卷 ... 名優론드쌘쯔유氏 主演 名匠의監督 浪漫派의巨匠 스트레스氏傑作

◇퍼스트내쇼낼超特作映畵 荊棘의園 八卷 (棘の子) 리차ㅣ드 바ㅣ셀메스氏主演 文藝 레스써이氏原作 푸랭크로이드氏監督

◇퍼스트내쇼낼特作喜劇 相緣奇緣 八卷 모론그리퍼스嬢 主演

常設 高級 團成社 電話光九九五九番

十一月二十一日(金)부터 大公開 普通料金
◇메트로꼴드윈社特作 喜活劇 佛蘭西의人形 七卷 監督 로바트쐿드氏 메라레ㅣ쎈 主演
◇퍼스트내쇼낼社特作 奇怪冒險活劇 奇怪殺風景 八卷 監督 벤자민그리스텐센氏 주스다콘크리氏 主演 冒險! 活劇! 奇怪한事件!
◇메트로꼴드윈社超特作 名篇 이바니에스의激流 全十卷 이바니에스氏原作 監督 몬타ㅣ벨氏 구레다갈보ㅣ孃 主演 妖島의魂! 갈보孃의熱演! 妖花의情! 色香! 妖艶! 아니陶醉하리요彼女의壓倒的魅力과演技를꼭보시요!

豫告

決死隊、크라크將軍、이거버렷든 열쇠 아비의白薔薇 ...

仁寺洞 朝鮮劇場 電話光二八一番

當十一月十八日(火曜)부터 特別大興行
獨逸우파會社超特作大映畵 아스팔트 全十卷 原作 룰프무야우氏 監督 미우이ㅣ氏 感傷의美姬 벳티ㅣ아만孃主演
獨逸에멜무카社特作映畵 바다의怪人 全七卷 (海の怪) 프랑스오스터인氏大作品! 가ㅣ루대포ㅣ크氏 해라나마고스카ㅣ氏
유니버ㅣ살社特作映畵 鐵拳一齊射擊 全六卷 후데비무슨 主演
入場料 階上 大人三十錢 小人二十錢 階下 大人二十錢 小人十錢

府內 優美館 電話光二九五番

朝鮮劇場 全十五卷 朴文秀傳 青印시네마社映畵 不日封切

江原道內低資融通

米價暴落對策으로

이십만원에 한하야 벼를저당하고 조합원에게 正租時價八割貸付

【春川】 조선미가폭락의유일한방도인 저리자금융통중에서 금융조합에의한것(조합원에게 한하야서만 융통함)은강원도에 배정액이 이십만원으로 이미각 금융조합에서 실시중인데 이저자의리식은

組合倉庫保管 一錢八厘
第三者保管 二錢四厘

이러하다고하며 이외 보관료로

組合倉庫面每石一個月一錢五厘
第三者面同 二錢

이상파갓다고한다 그리고 융통금액은 벼(正租)시가 팔할밧게 안주는것으로 금년벼가튼 저락된시세의 팔할융통을밧고 금리와운임보관료등을 무느니보다 차라리 파라쓰는것이낫다하야 리용할사람이 극히적다고하며 만일 잇다고하면 그는아모돈이고 손이닷지안아못쓰는형편에잇는사람들일것이라고 당국방침에 대하야 비난이만타고한다

벼時價에딸아 全額을融通하라

八分融通은不當타고 地主들側에서蹶起

이밧게 도강원도에는 수리조합에의한것과 군농회에 의한것등 저리자금융통의 계획이잇서 약사십만원가량으로 팔만석외의 벼를 담보하야 저리자금의 융통을계획중인데 아즉그것이 결정되지안음으로 실시를못하고 잇다는바 이계획중의 수리조합에의한것은 특히미가의 대책상으로 만이안이라 수세의 증수상원거량득의 묘안으로 녁이고잇는모양이나 역시시가의 팔할로한신하야 매석오원밧게 더융통을안해줄계획임으로 현품수입을 다파라도 오히려 수세가못된다고 하야 문제가되는터인데다가 팔할을 융통한다면 파먼이를리용하는보람은 어대잇겟느냐고 하야실상리용케 될사람은 극히적으리라고하야 결국당국의 간판노릇이나 되지아니할가 하는비난이 만타는데 최근중앙수리조합의 대지주인박모양씨는 압서수세문제로 지주대회를 열엇슴에부터 시가의 전액융통이아니면 리용할수업다고 가정선편을 들엇다고한다

文簿檢查後에 緊急區長會開催

지난십구일에면소에서 錦山濟原面不正事件

【錦山】 전북금산군 제원면(全北錦山郡濟原面)의 호세에대한 부정사건으로 인하야금산군청에서 량군속이 지난십칠일에 제원면에출장하야 이틀동안이나 동면사무소 숙직실에서각문부를 비밀리에서 검사하고잇다함은 이마보도한바어니와 전긔군칭원은 십팔일 오후까지각관계장부의 검사를맛치고 그날저녁에 귀군하엿다는데 동면장은 그들이도라감과동시에 전면십삼개리구장(區長)들에게 긴급협할일이잇다하야 지난십구일에 긴급구장회(緊急區長會)를소집하얏다는데 이번에개최하게되는 회의는 긴급회의라는그것으로보아 방금 문제중에잇는 호세에대한 사건을협의하는동시에 그동안부당의 금액을호세에 언저밧든것을 다시일반면민들에게 반환하라는 회의인것갓다하야 일반은 동회의태도여하를주목하는동시에 압으로 전개여하를크게주목하고잇다고한다

盈德畜産品評

【盈德】 경북영덕군축산동업조합(盈德郡畜産同業組合)에서는지난팔일부터 십일까지 강구항시장(江口港市場)에서 남부연합 축산 품평회(南部聯合畜産品評會)를개최한바 본도축산과수의 심사로 다음과갓혼 수상자와귀타여흥으로 각회지천거 경긔등수상자도 다음과갓다 고한다

出品受賞目錄

第一類 種牡牛 民有
一等 南亭面東石洞 崔韓立
二等 知品面狀谷洞 申楠植
三等 朴秀彥 裵澤藿 李奎鎭
四等 金命祚 崔基大 全尙基 申休

第二類 種牡牛 組合所有
一等 盈德面華開洞 李仁澤
二等 盈德面南石洞 梁琬源
三等 兪哲仲 金永熙
四等 金駒承 金英洙 朴大根外三人

第三類 牝牛 民有
一等 盈德面烏浦洞 劉逢春
二等 劉秉璉 權泰鎬
三等 崔敬錫 金尙奎 崔永祚
四等 李石淳 姜璟湖 安寅德 鄭百伊 鄭道鎬 金斗星 金相桃

第四類 鷄 各人出品
一等 盈德面烏川洞 李衡宰
二等 韓世鉉 柳延燦
三等 韓台鉉 洪燦學 朴光爽

四等 李允雨 史有佑 呂鳳 申河休 鄭萬春
興海一等 盈德 金圭河
同 二等 同 金周漢
自轉車一流一等浦項 金周角
同 二流一等同 蔡
各競技三等은略함

平北宣川에 牛疫發生

미균검사중

평북선천군동면 월영동(宣川郡東面月影洞)에우역(牛疫)류두가발생되어 목하부산 혈청제조소에서 검사중인바 그외에도십칠두이나 발열중임으로 지금엄중이 경계중에잇다고한다

咸山音樂映畫

【咸興】 오는이십이일 하오칠시부터 시내동명극장(東明劇場)에서 함산유치원과 숙명녀자학원(咸山幼稚園과淑明女子學院) 합동으로음악가극영화회를개최한다는데 함산유치원은 일천구백이십년십일월에 설립되어 이래십여년간교육계에 그공헌이 적지안엇고 숙명녀자학원은 일천구백이십오년경에 설립되여 이래무산아동과 불취학아동을 본위로교육하여오는바 그공헌이 또한 교육계에 적지안어스나 그경영방침에 잇서서는 일정한긔본재산이 업슴으로 외장한영오(韓泳五)씨의 희생적열성과일반사회유지의 찬성으로도 오히려만흔파란과 고통으로 겨우겨우경영하여오든바 금번엣긴다 김문선 리재엽 김긔곤 리수황(李受黃)문 李敎煥、金基煥、李秀乙)제씨외십여인사로 새로후원회를 조직하고 새경영방침을 세웟다하며 금번음악회의 수입으로써는 파동을시킨후 장만하려한다는데 자비한마음과 또거운눈물잇는 일반인사들은 그어린아동들과무산자의 자녀들을 동정하여 열광적으로 찬성하여 주기를바란다고한다

海州舞蹈會

【海州】 본보해주지국(本報海州支局)후원하에 조선의천재무용가 최승희양신작무용공연회(崔承喜舞踊公演會)를개최하리라함은 긔보한바어니와 예정과가티 지난십칠、팔량일간해주극장(海州劇場)에서공연되엿든바 당일은 정각전부터 모여드는군중으로 장내장외에는 인산인해를일우엇스며 더욱제이일에는 시내녀학교에서 단체로입장하여 성황으로 량일간을 종료하엿스며 본보독자에게는특별할인을하엿고 십구일해주를 떠나 재령(載寧)에서일일간을 공연하고이십일에상경할터이라고한다

濟元面不正事件

서긔들이부정고지서발부 郡에서出張調查

【錦山】 전북 금산군 제원면(全北錦山郡濟原面)에서금년도호세(戶稅)에다 부당의금액을가산(加算)하야발부하야가지고 일반면민들의에게악착한착취를하엿다함은 이미 본보에보도한바어니와 무제는 점점확대되야지난십칠일밤 열한시경에 금산군칭(錦山郡廳)에서는 박찬식(朴贊式)황종순(黃鍾淳)량군속이 긴급히제원면에 출장하야 밤중임에도 불구하고 동면호세취급서긔(?)와숙직실(宿直室)에서 온곳에 닷고 비밀리에서 각문부를검사중이라는데 드르는바에 의하면이번에 그들이 몰면출장하야그와 가티 문부를 검사하게된것은호세에대한 부정사건이 경찰에까지들리게되야문제가확대될염려가잇다하야 금산군수로 부터 미연에사건을처치하려고그와가티비밀리에서조사를진행식히게 된것이라는데일반은사건의전개여하를크게주목하고잇다한다

開城府 新府議當選

이십일에

【開城】 개성이부(府)로승격한후 최초의부협의원선거(府議員選擧)는거이십일에부청 회의실에서 거행한바 이번이최초인만치긴장리에거행되어좌의제씨가 당선되엿다는데 투표점수는여좌하며 동일오후오시에 폐회하엿다더라

◇當選者
金敎昌六一點 孔聖求五九點
金正浩五七點 崔大鉉四八點
宮崎金藏四六點 石原博太四五點 久野傳太郞四四點 朴同玉四三點 金永律四二點 李永鎬四〇點 朴鳳鎭三六點 林漢璡三五點 李文淳二九點 八木右一 二九點 崔仁福二八點 金顯福二大點

◇次點
崔性鎬二二點 李漢興一二點 外二名各一點

不正搾取를調查

면과경찰당국에서 그대로둘수업다고 代理를面으로呼出

구실로 벼한섬에 대두한섬식을 공케한다는것이 추수화 에서자 긔네차지로 저하야노흔 그것外 지주를산한것을 징수하게 되니말 만한섬에 한말이지 긔실은 한섬에두말이라는 무리한착취 어우리법만아니라 종래습관상 을횡재라도 지주가 종자외지주 고또지세는 말할것도 업시지주의부당임에도 불구하고 그가튼 무리징수를 하야왓는 소작인들은살수업다는 것으로 전긔량지주에대한비난이놉다한다

땅보호가 공모한 수단으로이백여명소작인의일년간피땀흘려 지은농작물을모조리착취하고잇다함은 별항에보도 한바어니와 직접관할 제원면당국 (濟原面當局) 과동면주재소에서이것을 알고 그대로둘수업다하야 김면장(金面長)급림순사(林巡査)가 즉시현장인동면수당리(水塘里)에출장하야 방금 그들이 착취중에잇는 자세한진상을 조사하야왓다는데 제원면에서는 도저히 그러케둘수업다하야 동지주 두사람을 면사무소로 호출하얏다는바 일반은그들의 태도를크게 주목중이라한다

바더가도 금년은목가가 떨어져서 지주는별반리익이 업다고 나는이말 올해에에다 시무에라고 말이 나오지안습되다 여하간상부로서 무리한 착취는 그곳 보고돌아와 지주가잇슴에에는 지시가 하는한편 주재소와 협력하야 상당한 활동을하다는 지시가 잇서서 그들을면으로 호출안 겟읍니다 압흐로누리한 착취를안토록상당한처치를할가합니다

濟原面長談

그들搾取를 傍觀할수업다

실지를 조사하고도라온 김면장은다음과가티말한다 지주들의 욕심이란 한량업다고하지마는! 파면 그와가튼 착취는 또볼수업는 사실입니다 제일 소작인들은 무엇을먹고산단말입니가? 나는 립순사와 현장에나가 진상을조사할때 직접으로 대리되는사람에게 의견을들어 보앗는데 그는 이러케말합되다『이러케

中央盟休生

鍾路署로押送

【晉州】 진주군진주면비봉동(晉州郡晉州面飛鳳洞)진주치과(晉州齒科醫院)의사 조석귀(趙錫龜)씨의장자인조경인(趙慶寅)(十七)군은현재중앙고등보통학교(中央高普)삼년생으로서 금번동교동맹휴교(同盟休校)사건에관련되야 피신하야오든중 에참여하고삼사일전에귀향되여자긔본가와와잇든바지난십칠일밤열시경에정청종로경찰서(鍾路警察署)에서 하로밤 금속되엿다가 그익일인 십팔일오후한시 오분발긔차로 종로경찰서로 압송(押送)하엿다고한다

面長아들이 水商을亂打

【新昌】 일웅신창사평양여군(新昌沙坪洋鮮?)에 내외주지에 신창면장김승혁(金昇赫)씨의아들 김경은(金庚殷)이가 지난십칠일에 한남신창면 신풍리(新豐里)사람 의왕례가 빈번한데가로에서 물 지고가는무고한 수상을 무수히 란타하엿다는데 이제 그자세한 내용을들은바에의하면가회면초리(佳會面初里)에 원적을 두고 잇는김용환(金龍煥)은재작년수재 에 자긔가 경작하야 생애를니어 오든전답전부를 류실하여 생어가할연암으로 생도를 구하야방 랑하곡곡를류랑하다가수개월전에 당지에도착하야당지우편소장의 후의와에호를바더아우편소장의 주선으로신풍리(新豐里)일본인 가이산가에들을심어주고근근히 자긔생애를니어오든바하로는당 지면장김승혁(金昇赫)씨가가로는 에서 김용환을맛나『너는수상허 가가업스니 신풍리로를 일체긋 지말라』는명령을하자 권긔수상 지가업는 당신은 누구이신니가 김용환은 『너는 나를말하고 면장이다 『내가 맛쳐ᄯ나는 허가업는 네가신풍리에서 물장 사한다는것은 너부당하다고 할 풍리수상허가는 내가 신창면장이다 에이에김용환은 과여일년의 면 장이된분이면 그리생활에는 섀 치 안유을보생각합니다 저는 한그릇에밥도 곤난하야 만약에 물장수에서 떠러지는 그때부터 는 나의밥줄이 ᄭ어지니 현재의 몰자리만은 양보하여 달라고간 원하엿스나 종시불청하고 면장 은다시전긔김용환을머동하고당 지경찰주재소에들어가사건건 수상허가는 면장의아들 김경은 김경은이가수상을하는것이아니 고타인을고용하야수상을하는것 인즉현재고용인의명의로재허가 를맛혼며 재허가의 수속이완료 될때까지 김용환이는 현재의물 자리만은 김의라하엿다는데 지 난십칠일에 면장의아들 김경은 이가 가두에서 무고히전긔수상

靈光한글紀念

【靈光】 전남영광(全南靈光)에서는 한글반포 사백여든넷재 돌 뜻잇게긔렴하기위하야 본보령광지국과 한글회 동아일보 지국의십단체 련합주최로 한글 의생일날인 지난 십일토요일 밤여덟시에 령광유치원(靈光幼稚園)강당에서 『한글날』 긔렴강 연회를개최하야 공권의 사회 로 단체대표의 사회로 시작하얏다하며 조선어학회대표로 문명한선생이 나서『改正綴字法』은어떠한것인가 로 한이고한다

題 文明題概論
된말 안된말 실없는말

車踰嶺敎會全燒

【永川】 의주군 고령삭면 차유령교회(義州郡古寧朔面車踰嶺敎會)는본래 아무런이야긴 교회이나 만큼근근히새로건축한지이개년미만에 불이러나 전소되엿다는바 그원인은 아즉알수업스나 생각컨대 아마불당하자의 행동이아닌가하며일요일(日曜日)을당한 일반교우들은길거리에서방황한다고한다

◇伊川府畜稷解散=이천군이천면에서는 이천면소의 주최로 거축게들(?)가리에서망나하야조직의 허가원을 계출하엿든바 금월 십육일부로 허가되야 이제로부터는 이천읍내에 일대서광이된다고한다

長城穀價를 奸商輩가左右

싯우일엔벼백근에다가 二圓四十錢이나나려

【長城】 호남선장성역 (湖南線長城驛)은부근정읍(井邑)과 남은송정리(松汀里)를격하야날로왕편의 시세를 딸아미곡 (米穀)의매매를하여오는데인데근일에잇서서는 장성 정미소 (長城精米所) 가벼를매입(買入)하지아니함으로 소작본측 미곡상들은이긔회를 놋치면 사활문제나되는듯이 귀민한 활동은일반에루보한바 어니와 지난십륙일 싸지는 송정리부근에서무곡(貿穀)하려오는사람들이잇서사전 오리싸지 하든것을 우연이계속하야 오지못하게되는것이 장성의미곡상과 간상배에게는 큰가화가되여 날이안저는 제엿스나오후에 비가오는지 혹은정오에비가나람으로 수삽리상 딸려고와서 벼금이맞지아니하야 딸지안흘러니 비용이 만히날뜻함으로어서 속히팔고 도라갈녀고 할줄본 그네들은 곡가를떠러트려지난 십구일에는 사천이리부터나려가기 시작하야 이천사라싸지매매가 되엿다하며 장청에한하야는 벼백근에 대하야가마니(叺)갑스로십전식을감제(減除)한다하야정읍과송정리로벼를내게되는 반면에 장성역전은실로한산(閑散)을극하고출회가업다하야 일반농가에서는 권위와인위에당하기어려운곤난을밧아란식함을마자안는다고한다

春川金組서 貸付한 四十六萬圓回收策

經濟界가急轉하는이때 도저히갑허줄길이막연하다

注目되는金組態度

【春川】 곡가의폭락으로 성각한공황을늣기고잇는 조선농민중산이상 계급에도 각금융조합의 대부금이 크게문제되어비상한위협을밧고잇는상태인데만일이예에 다른 대차관계와가려금융조합이 대부금 반환에성화를댄다고하면 그야말로 크나큰문제거리로 일층의 공황을당할것이니 이제 춘천군내세금융조합에서재월말현재의대부한금액을보건대

春川組合 二〇二、二二八圓
春州組合 二二〇、五〇五圓
泉田組合 一三七、九五〇圓
計 四六〇、六八三圓

이와가튼 사십륙만원(춘천조합대부금에만은일본인도포함)이란 거대한금액으로 결코우리비경제계의 형편을 도라보와경하게취급할 문제가 아니라하겟는데 과연 조합당국은금후과연엇더한방법으로이를정리할것인지 만약 단호한 처분을 쓰게한다면 파산자가 속출할것임으로 관할한리의으로금후조합당국의 종리방법이크게주목된다고한다

城津伐丁浦 停車場設置賦役

今年內로工事實行

【城津】 함북성진군학성면벌정포(咸北城津郡鶴城面伐丁浦)에정거장을 설치하고저 관계량면학성학남(鶴城鶴南)면민대회까지개최하고 적극적으로 실현운동한다 함은 긔보한바어니와량면부역부담은다음과가튼바그 괴를 떠유하여 속히착수하도록 량면위원과 량면당국에서 힘쓰는중인데 일반의 긔대가만타고 한다

埋立坪數 一千五百立坪
負擔賦役 割合
鶴城面 四割三分
鶴南面 五割七分

山積한差押狀 千餘通식이나

최후발악을하는채귀들 戰戰克克하는長城農民

【長城】 흉년을당한이나거름 당하는이지음에 일홍조흔풍년은 오히려두통 거리를자아내인다 속도적으로 자아내는 농촌경제의대파종을 일으키고 잇는 현하정세야 말로대규박한 잇는배에채귀들의 엄엄한 활동이야 말로어 느지방을 물론하고 사람의눈으로는 참아볼수 업는참관이지만 전남장성우편소 에와서동긔로보내는 채권독촉장 구월일일부터 십일월십오일 싸지전수한것이 일천육백십여통에 달한다고하니 얼마나 올벼이며참혹한사변일가 단순히 남의소작만하는농민으로서일년농사를경작하여가지고지주에게빼앗기고남은것으로는 비료대 지세호세 리리가지로 다주어버리고 나면오히려 또빗을 지고 살어야할 형편이라하야 농촌인심은 날이갈사록자못흉흉하다 고한다

北平沙石運賃問題 告訴提起準備

우차부조합측에서

【北中】 평북의주군북중면(龍川郡北中面)내에 이등도로자갈공사 우차부운임을 면장이주지안켓다는 문제는 이미보도하엿거니와 지난륙일에 북중면주재소에서는 북중우차조합장장홍식(張洪植)씨를 호출하야 압에와가튼 무리한리유로 다시면장에게 운임청구하면 당조합을해산식힐지도 모른다고하나 조합장은 그무리를 말하얏스나 듯지아나함으로좃아왓다는데당조합에서는 정식으로 면장을걸어고소하리라고한다

一、運賃請求拒絕의理由
運賃問題가생겨난後에組合은創立되엿스니 그組合은此問題로面事務所와抗爭하라고創立한것으로認定한다
二、個人間의問題는組合에서處理하는것이 조흐나 行政官廳인面所와의關係를組合으로處理하는것은不美하다고본다
三、面長이와서말하가를車夫個人이와서請求함은關係업스나 組合에서와서請求하면面行政에支障이잇스니 그것을拒絕하여달나함이라

湖記北支 執行委員會

【湖記北支】 긔보한바와가티 호서긔자동맹 북구지부(湖西記者同盟北區支部)에서는지난십칠일오후 세시에홍성 신간지회관내(洪城新幹支會館內)에서제이회집행위원회를개최하엿는데 위원이원만히출석한가운데림시의장정환석(鄭煥奭)군을선정한후아래와 가튼사항을 원만토의하고동시에 폐회 하엿다 고한다

一、委員辭任件 委員趙奇衡君의辭任願에對하야受理하기로하고 書記局聖君을補選하다
一、部署는庶務部常務成樂憲 社會部常務賓準으로정하고다른部署는變動이無하다
一、事務所位置件 本來洪城에

端川金氏被檢

【城津】 지금부터십여년전에 ○○단원의관계로 단천에서 피착되여 십여년 철창생활하든 김도반(金道磐)씨는 지난십삼일 함남단천여해진(汝海津)북천산업사(北鮮產業社)에서작업 중 돌연히단천서원에게 검거되엿는데 사건의내용은 아직알수 업다한다

大田麻雀狂들

신문을거절

【湖記南支】 충남대전(忠南大田)에서는 마작(麻雀)이수입된지 몰파이삼년동안에 곳곳마다 마작바람이부러 그페단이적지안타함은 그간 보도한바이어니와 그긔사(記事)가 두신문에발표되자 대전에잇는 마작광이 리할만한 인사들은 두신문지사에대한 여론이분분하다하며 이정목 김모는 그긔사에분개하야모보사절이라는쪽지를봇처 엇다는데 전긔 김모의집은 마작대물의 유일한 집합장소로 서모하도는 인물들은 매개가일유신사중이라한다

작料와地稅로 全收穫을地主가沒收

神人이共怒할惡德地主 錦山二百作人의慘境

【錦山】 전북금산군 제원면(全北錦山郡濟原面)등지에서는 이백여명소작인들이 일년간 피땀을흘여가며 지은농작물을 와병을 다어데로 가버리고 묵하삽순구삭은 커녕당상 굶머죽을지경에 싸지엇다는데 그내막에는 이러한신인이 공노할 사실이숨어잇다 제원면수당리(濟原面水塘里)에 토지오만오천이백오십평을가진김천(金泉)부호정모와밋동소에토지 삽만팔천 백십구평을소유한 황간부호 서모등은지난팔중순경부터각긔대리를 전긔제원면 수당리에 보내어방금동리 각소작인에게 금년소작료를받고잇는중 전긔 두부호는매두락에 얼마라는 소작료를 정하야밧는것이 아니라 어우리(伴作)라는특수한방법으로좋수확을쌍방이 반분하자는 공묘한 수단으로 수백명 소작인의벼를 원근도불문하고 한곳으로 취집식혀노코 한사람식 타작을하게한후총수확을 반분하야 먼저소 작료로제하고 그외에 또다시지 세이니 지세이니 별별 닥치는

日本에다려다가 處女를賣淫女로

감언리설에속어갓든 大邱兩女兒의受難

【大邱】 얼마전 대구역(大邱驛)에는 꼿가튼처녀(處女)들이 눈물을흘리며 내려오는 사모치는 그리운 부모를찻고 원한에 사모친여사람들이 처여다봄도 모른쓰게 하엿다 그러나 그는 무엇을이야기하엿나? 그날 처녀들의 말을둘은 고소래치운일이 잇섯스나 그들의 말음받으면

故國을등지고서 異域에첫거름을

본적을 성주군성주면(星州郡星州面)에둔 주성찬(朱聖贊)(六)은 이란자는 아전부터 일본각지로 돌아다니며 웅식점등을 경영하든 자로서지난사월 대구에와서 직의안해 리계옥(李桂玉)(三)을 일본으로다리고드러가 자긔 내외의 배를불일만한 치녀를구하든중 마침나머구부남산정(大邱府南山町)에잇는 리무일(李武一)의장녀월남(月南)(六)과류천(柳川)의 봉선(鳳仙)(六)두처녀를 일본으로 가면 조후처녀봉선(鳳仙)(六)과 리계옥을 당시에 경영하는 내외에나온 대동(大東京)에서 급작하던 진행을 가고 해서 정중히 처녀와 나하에건을 발견하다가 그부모를 장시 엄 모면 당신의짤을데려가서 현금일백이십원을 주시면 일본가서 일본가서 매월 삽원식벗겨 줄것이요 또는 동경에서 일흔 조혼남편을 골나 만어도 수입도만코 정조(貞操)도 은 대도히인만큼 귀찬은살님이 맛나 흥흥하게 출세할수도잇스나 한상년농안만 자긔에게주는 것이엇떠하나 꼬악마의수단으로 파터 맛치내 어리석꼬가난에사 달이는 두사람의 환심을사 그와

下關에나리자 陰鬱한魔窟生活

악마의거손은 마음을 아지못하는 두처녀는 자긔네의 가는길이 출세의길인줄만알고 떠나가실흔 부모의품안을 떠나 정든산천을뒤 로두고험한파도용소승치는 현해탄(玄海灘)을 건넛스나 아즉도세 상물오는규중의처녀로서야 무엇을분할수잇섯스랴 다만그자의 하자는대로할뿐이며 가자는대로 줄싸라서 갓섯다 사월초순일 하 관(下關)에나려 다리고간곳이 라(一里)즘이나되는 이런진창을한집 이엿다

處女의貞操蹂躪은 第一夜의怪怪光景

이리하야 월남(月南)과 봉선(鳳仙)은 무근거리는 가슴으로 연한그롯딸기 시작 하야오는 두사람의 회망을 동경으로

一時에遺書쓰고 自殺을決行하여

이리하야 파괴의 첫밤은 자낫다 어듭은 아모리생각하여 보아도 죄도는만연하며 자긔네를 구해 줄사람은아모도업섯다 어데가서 이업을 가승을하소하여몰곳 이잇나잇스면잇습사흘이러한육 신체하여조집것은하날에해들보는 것파가티 밝는밤이다 그러나 변 어잇서 몸된순종의 남자를보내 기보다 차라리죽어 색웃한몸이 되라라고 월남(月南)과 봉선 (鳳仙)은 김심하고 각각부모 에게 한장식의유서(遺書)를 남긴후 주인이사다준 양재물을 품에타 한그릇식먹은다음 돌이 눈마조잡고 고국(故國)의하늘 을향하야 소리처 울엇다고한다

아소래를들은 주성찬(朱聖贊)은 황망하야 먹은재물을 다토하야버리게하야 목이붓고 입술이 터진 월남과봉선에게다 또심한 매를 나리엇다고한다 그리하야 이날부터는 감시(監視)의눈은 심하여졋스며 점심(點心)밥조 차 주지아니하며 날이갈사록매 는심하여 갓다고한다 이런한날 이혹개월이 흘너갓스니 눈물인 들얼마나 흘넛스며 상처인들얼 마나 입엇스랴 하로를두고도 세번식을 격거내다가 마츰 내 구월하순에가서는 하체(下 體)에 상처를입어 한사람도머 하지못하게 되엿스나 야수가튼 주성찬(朱聖贊)과 리계옥(李桂玉)은 전혀조금도 동정치안코 자귀등은 자긔의 아욕만충족식힐 고자

最後의手段으로 警察에呼訴하여

이리하야이들은참다참다되참지 못하고 이마굴(魔窟)을 버서나갈한가지길을발견하엿스니 이는경찰서에가서호소(呼訴)하는것이엿다 그리하야 구월삼십일에 벼모다잡아 들어서 그마굴을 버서거가 그는 봄나느 정쪽은이야가 쳐가 그들나는 말사망에에나 서를 자긔고고 피망한 짜불을 호하고 그자의 의해결을 보고호하고를 방면되다 하잇섯다

大興垈貰問題 地主側讓步로 원만하게해결

【湖西南支】 충남대전군(忠南大田)에는조선인호수가오천(五千)에갓가우나 각긔자긔소유지에거주하는사람이 몃호못되고대개가남의터에다 人세(垈貰)를물고지내는데그중에공주(公州)대흥정(大興町)일대는 거반이 공주(公州)부호김갑순(金甲淳)씨의소유이엇든바 전긔김부호는 몃달전에밧든 매평일이전(一二錢)에불과하게든 터人세를 매평십전식밧처라는통지를 발하자 대흥정이민은 이가튼과중한人세를 물수업다고 결의하고 ... 이가튼과중한人세를 올리는것은 도저히 부당한동시 에그요구에 응치아니할수 업다하야 그후의人세를일체지불치아니할것으로 지주측인 김부호는 지주업시전대로밧기로되엿다한다

必要업는水組 又復反對陳情

사천수조신설에잇서서 地主側에서代表派遣

【泗川】 사천수리조합(水利組合)설계문제에대하야 동리구역에 망라된지주는 물론이요소작인(小作人)들까지 사천지방에 한하여서는 작년가튼미증유의한재만업다면 수리가 풍부한만큼 수리조합이 하등필요가업다하고 극력으로 반대에노력하는동시에도당국(道當局)에까지 진정하엿다함은 봄보에보도한바어니와 전지에긔역이 남아잇슴만치 보도한바어니와 전한대도로 설계착수 에노력중 이라하야 사천지주회 (地主會)에서는 서상희、리긔래 중촌언일(徐相熙、李起台、中村彥一)량씨를표삼씨가피선되여 두번재도당국에 진정코저 불일간 발정할것 이라고한다

長城地方에도 明年麥凶難免

지리한가을장마비로인하야 播種을할수도업다

【長城】 전남장성지방(全南長城地方)에는눈이나리도록추수를 아즉하지못한중 금월초일 부터 지리한가을장마가 시작된후 동이지나고 소설이와도 비가 개지아니하야 보리를 지금까지갈지못하얏다는데 다른데 보다도 장성지방에는 밧(田)이적고 논보리를 숭상하는곳인바 만 일비가 개언뒤에 파종을할지라도명년도 맥작은흉년이 되리라 하야 농촌의인심은 배우전전긍 긍하다 고한다

最新流行編物講習會

會期 十一月二十四日부터三十日까지(七日間)
時日 每日
會場 海州靑年同盟會館
申込所 朝鮮日報社海州支局
講師 京城楓玉手藝舍 丁七星先生外數人
會費 七十錢
主催 朝鮮日報社海州支局
後援 海州婦友會

沿江『한글』講習會

時日 十一月二十四日로二十九日까지每夜七時半부터
場所 東幕禮拜堂內에서
講師 李允宰 崔鉉培 鄭寅承 申明均
聽講料 每八三十錢式
主催 沿江基督青年聯合會
後援 東亜、朝鮮兩支局

地方人事消息

▲吳晴氏는京城昭格洞一五七番地로轉居

來賓千數百에達하야 堂內에感激橫溢

本社文字普及班入賞者授賞及慰安會

昨夜의歷史的光景

독자계몽과한가지로 손꼽아기다리든본사주최 처음회한글문자보급반원(文字普及班員)의 입상자수상식(授賞式)과위안음악회(慰安音樂會)는 예정한바와가티작이십일밤일곱시반부터 시내장곡천정공회당에서 드듸어막을열게되엇다 정각전여섯시부터 답지하는이날밤의주빈이되는 문자보급반원의희생케씨와 래빈케씨는일곱시가넘기전에 벌서의자석좌우에까지입추의여지가업시 만당의성황을이루엇다 장내는질소하고 엄숙함을목표로한단좌우에 『배워야산다!』 『아는것은힘이다!』의 문자보급반의표어(標語)를붉고 흰두개의기(旗)발을 걸고언단압흐로는다시에광청한송분(松盆)을 정렬하야의미깁흔우리문자보급반의 입상자수상, 위안회입의장소인 단아한정조를이르키게하얏다 일곱시반정각이조금지나서개회를 선언하자일천수백에달하는 래빈케씨의열렬한 박수소래와한가지로 본사사장신석우(申錫雨)씨의식사(式辭)로부터 순서를진행하게되엿스니이는정히일천삼백만이라는 다수의문맹(文盲)을가지고잇는 우리조선에서구든결심과 희생적정신을가지고 끈단히, 그러나진실로위대한사업인문맹타파의 장구한로정(路程)에그첫거름을 들여노흔본사와또는 이사업에누조건적으로찬동하야주시는 사회민중과한가지로영원히 긔렴될만한감격에넘치는력사적 광경이엇다

本社申社長式辭의大要

『조선민족의 거의전수이라고하야도과언이아닐만콤압도적다수를점령하고 잇는일천삼백만여의 문맹을타파하는운동은반듯이조선민족일반이관심할 것이라고생각합니다 그런데외람히조선일보사가 독력(獨力)으로이거창한사업에 착수한지이개년을경과하야 오늘날빈약하나마우리문자보급반원의입상자수상식과 위안음악회를이자리에 열게되고 이사업에 청원을앗기지아니하시는여러분들이가티 대하게됨을영광으로 생각하는동시에본사를대표하야 본인이감사를마지안는바입니다 래후는청우한시일을누고 삭순히거러나아갈본사의이사업에 여러분의더한층청원과 지지(支持)가잇기를 또한바라는바입니다』

다음으로 순서에의하야 본사의 문자보급반활동의경과보고가 장지영(張志暎)씨의 다음과가티잇섯다

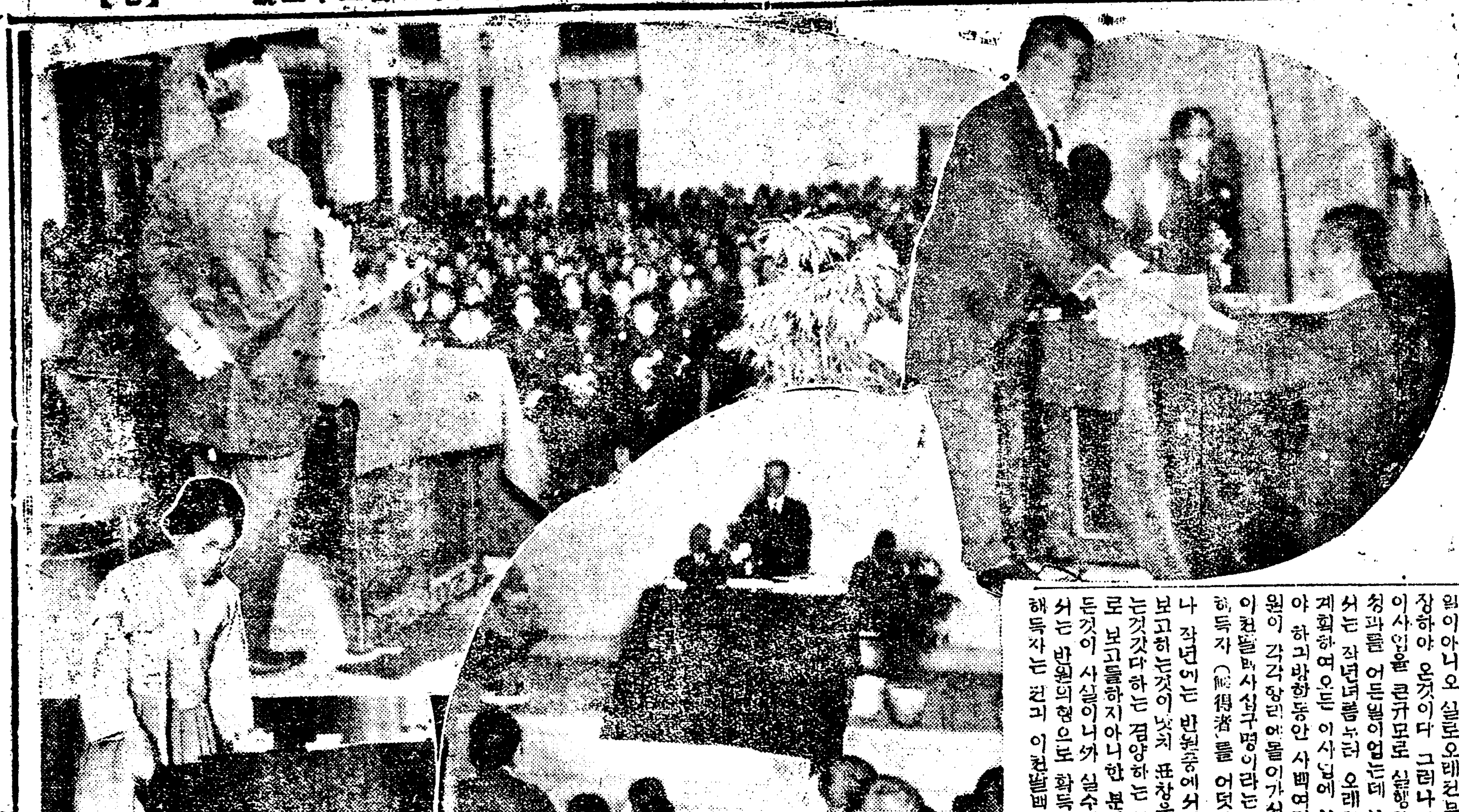

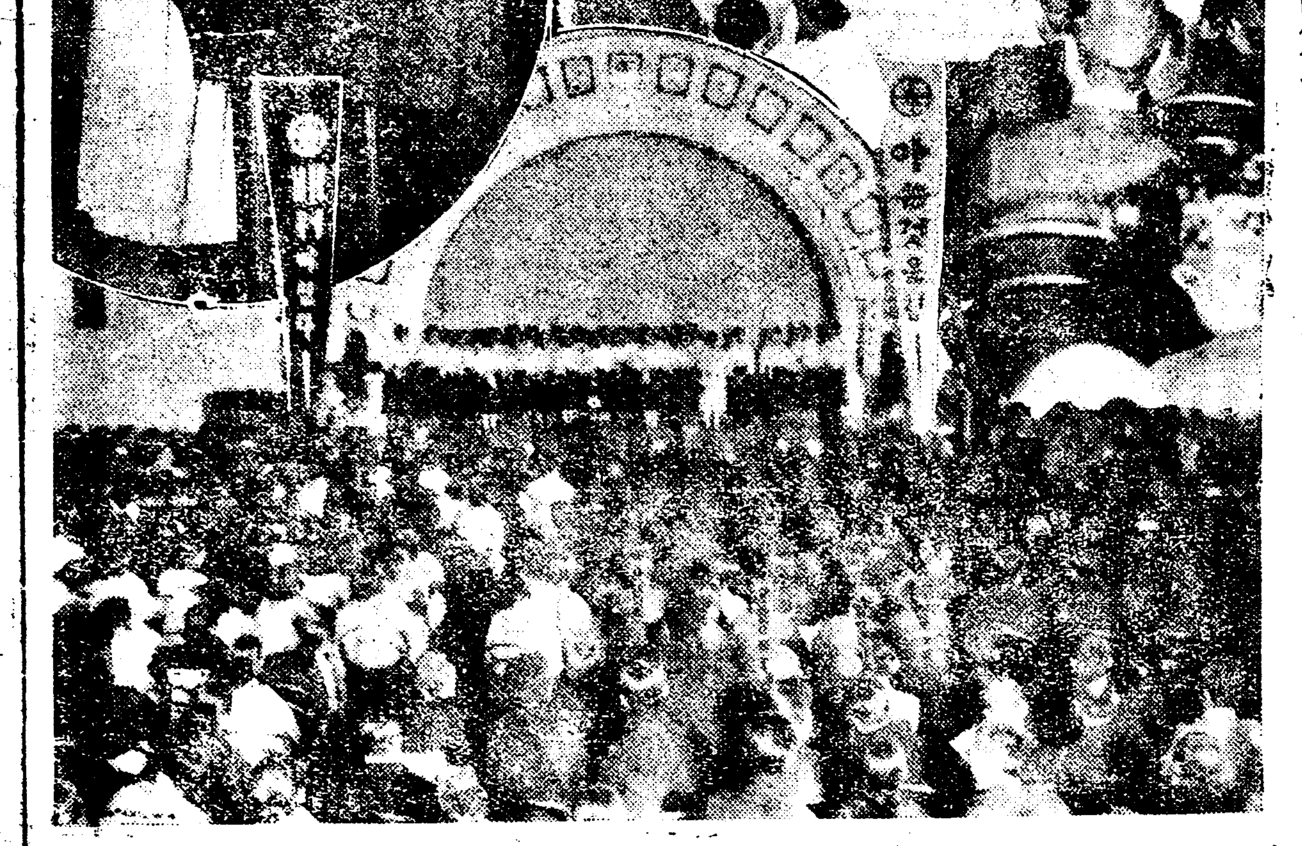

九百班員이活動 文字解復者萬五百

◇작년보다삼배의대성적

우리글普及班의報告

조선의 민중이 문맹타파의필요를 력설하야온것은 어제오늘의 일이아니오 실로오래전부터 주장하야 온것이다 그러나아모도 이사업을 큰규모로 실행하야큰 성과를 어든일이업는데 본사에서는 작년녀름부터 오래전부터 계획하여오든 이사업에 착수하야 하긔방학동안 사백여명의반원이 각각향리에돌아가서 총계 이천팔백사십구명이라는 한글해득자(解得者)를 어덧다 그러나 작년에는 반원중에서성적을 보고하는것이 낫지 표창을 바라는것갓다하는 겸양하는 생각으로 보고를하지아니한 분이만헛든것이 사실이니와 실수에잇서는 반원의힘으로 확득한한글해득자는 긔과 이천팔백사십구명의 몃배가될것이다 그런데금년에는 작년에 쓰든반철보다내용이잇는 『한글원본』이라는 조그만책을 맨들어 반원구백여명에게 긔라지방유지에게 합하야구만여부를 배부하얏다 그리하야 광고의대홍수와 고열을누릅쓰고 우리문자보급반원이 금년하로에 확득한한글해득자는 일만오백명의 다수에 달하야실로작년보다 일약삼배의큰성적을 내엿다

寫眞說明

상은만당한 래빈과본사 사장의식사, 중우는최현배씨의축사, 좌는 반원리동숙씨의답사, 하는리화합창대의연주, 상원내는우승교배재고보교에우배수상광경, 맨아래는 반원일동

勵辭

本社副社長

문자보급반의 보고가 잇되수상(授賞)이잇슨후본사부사장 안재홍(安在鴻)씨의반원일동에대한 다음과가튼 격려하는 말슴이잇섯다 『우리문자 보급반원은우리민족에게 광명과 행복을가저오는일중에서 의미 잇는일부분의일을마튼역군(役軍)이다 금년에는 구백명의 반원되는 학생제군이 짧은 하긔방학동안에 일만오백여명의 문자해독자를 획득하고 그중에서권해자만 팔천오백십오명에 달한다는것은 유아와 또는로쇠한사람을 제하고서도 일천이백여자명에달하리라고보는조선의문맹전체에비하면 극히미미한것이다 그러나그럼으로 우리문자 보급반원은 래년에는금년보다 ─래후년에는 래년보다몃배의 비약적수확을 엇도록 일신을봉사하는역군이 되어주기를 바란다 이사업은 일개신문사의 사업이라든지 모모단체의 사업이 아니오 우리민족전체의 사업인것이다 그러므로 우리는 이것을 각오하고 일층노력이 잇기를바란다』

優等銀盃는 培材高普에

박수소래도에여질듯…

◇盛大한授賞式

문자보급반의 보고가 맛나후 시 입상자수상식을 거행하얏는데 시간관계로 일등十명, 삼십명에게만 본사사장으로 부터상장(賞狀)과 상금(賞金)과 『한글원본』책등의 상품을 증여하고 상등이상오명 삼사등사십륙명에대한 상품증여는 노류하고 즉시다음순서로 옴기게되엿는데 입상한 반원이호명(呼名)에의하야 의자에이러날때부터 만당의 래빈은 박장하야 입상자의 뢰기를 도두고또는표창에동감하는 뜻을 표하야장내는일층 긴장하얏섯스며 조선교육협회에서긔증한은배(銀盃)는십륙명의 입상자를 내인배재고등보통학교(培材高普)에증정케되여 동교생대표로래회하엿든 ( ) 군이나와서바더갈 때에는더욱박수소래가 공회당을 떼칠것가티엿다 그런데 당야에역시교육협회에서 긔증한 문자보급반의마-크와교육협회의표장을 한개씩은본사의사정으로미처 제작완성이 되지못하야다른상품과한가지로증여치못하게되엿든것은심분유감이엇다

姜希玉君

君은 昨年(一九二九) 夏期本社主催文字普及班員으로서 百三十名文盲을깨우처 드듸여一等賞을밧게되엿다

來賓祝辭와 班員의答辭

최현배、리종린씨의축사 李東淑、朴煥奎兩君答辭

안재홍씨의폐사가잇슨후최현배(崔鉉培)씨로부터 오날가티아름다운날은 과거조선에서는 어데보지못하엿고 조선사람이 참으로잘살고 사람답게잘살날은한글을아는오날부터 그새로운력사(歷史)가전개된다는의미의축사가잇섯고 다음으로는 리종린(李鍾麟)씨의만금(萬金)의재산을 자손에물려주는것보다 한자의글을 가르처 주는것이낫다는고어(古語)를 례로들어 오날날조선사람에게는 무엇보다도 아는것이힘이며 배워야 산다는것을 깁히 늣기게되엿다는의미의 축사를 주엇스며 반원중리동숙(李東淑)씨는 동난하야 우리의 한글을 우리가만것이고 또물과한여름동안의 로력에대하야 오날가티 성대한 식당에서 과분한영예의수상(授賞)을 하게됨은도리어 미안한 일이니 우리는 이후부터 일층노력하겟다는답사(答辭)가잇고 박환규(朴煥奎)군이 신학교(新學校) 학생중으로반원을대표하야 조선청년에잇서서 문자의보급은 가장시급한일이라고생각합니다 학생으로서 이러한사명을 다하게되는것은 사회봉사의 정신을함양하는데 잇서서 극히적합한일이라고 생각하는동시에 더욱이 이러케 상품까지 주시며또는 래빈여러분께서 이러케축하의 말슴을하야주시니 넘어나 감사함을 말할수업다는답사도잇섯다

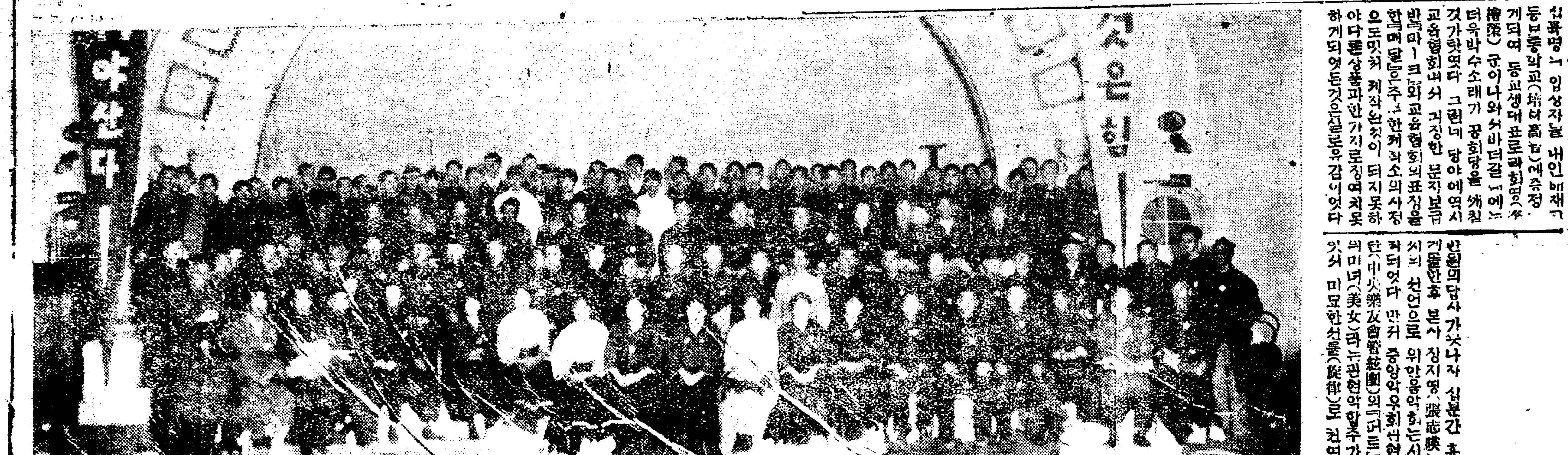

一曲마다再請三請 滿堂聽衆如狂如醉

─안긔영씨독창과홍란파제금독주 만당의천여청중이취한듯미친듯─

慰安音樂도盛大

반원의답사가끗나자 십분간 휴게를한후 본사 장지영(張志暎)씨의 선언으로 위안음악회는시작되엿다 먼저 중앙악우회(中央樂友會)의『머르단』 미녀(美女)라는관현악합주가잇서 미묘한선률(旋律)로 천여청중을 취케하여 노흔후리화보육학교(梨花保育學校) 합창단(合唱團)의녀성합창(女聲合唱)이잇섯는데 그노래는 조선재래의농부가(農夫歌)를 안긔영(安基永)씨가개량 편곡(編曲)한것으로 청중의이목을뻬앗는바 수청은 천지를진동하는것 갓텃스며 재청하는박수를바다 또다시합창을한후 맛을맛고 역시바라는 미로(迷路)의 련애주는『피아노』독주와 그다음 김동환(金東煥)씨작 고음독창(高音獨唱)이잇섯는바 『배사공의 안해』와 리은상(李殷相)씨작 『봄새놀라는』 노래로 천여청중에게 비상한감흥을 주어 박수성은 끈칠사이가업시 회장이떠나가는듯 한가운데재청 삼청까지 바덧스며그다음『바이올린』의명수홍란파(洪蘭坡)씨의『바이올린』독주는 실로신묘한음향이 사람의정신을 황홀케 하얏는바역시 재청을 밧고 마즈막으로 중앙보육학교(中央保育學校)합창단의『련부』(戀夫)、『불거라봄바람』이란합창이 잇섯는데 역시박수열광리에 재청을바덧다 이와가티 금번문자보급반 위안음악회는 천재음악가의총출동이니만큼 청중의 감흥은 비상히고조되여 근래에 보지못하든 대성황을 일운가운데 열시반경 무사히 폐회되엿다

入賞者略歷

─紙面關係로 二等、女班、三等首位 三人만紹介二等에는보내준것만─

全浩俊君

本籍 咸南北靑郡星岱面楊坪里樓島 君은 入時부터洞里書堂에 修學하다가 景新學校에入學하야四年을 修了한뒤鏡城普通學校에 入學하야 五六學年을마치고그뒤곳서울로올나와 中央高普에入學하야現在는同校四學年에在學中이다 『내가 直接가르킨사람은 百五十名밧게는안됩니다만은 내故鄕에는 次洞 林村 陽地等九洞이잇는데내가다니면서『한글』敎授方法가튼것을 가르처주고 여러동무의힘으로 五十九名의文字解得者를 더엇게되엿습니다 微力이나마 來年에도貴社에서文字普及班을主催하여주신다면 힘것鄕里文盲打破에努力하겟습니다』라고同君은 또다시今後決心까지 말하여준다 一人의 努力으로 한녀름동안 二百九人의文盲을 깨우치게한것은놀나지안흘수업는일이다 君은一九三〇文字普及班員에 一等入賞

金熙鶴君

本籍 咸南北靑郡 川面中里梨花 君은一九一八年同郡楊興公普校에入學하야 四年을修了하고 二四年北靑普校로轉學하야 卒

業그翌年四月京城으로올나와普成高普에入學하야 修業하다가 事故로一年間쉬고잇다가 現在同校五學年에在學中인바 班員으로서 一百四十七人의 鄕里文盲을 깨우처一等에 入賞되엿다

張尚浩君

本籍 平北龍川郡北中面北 洞 君은一九二六年 봄에 平北龍岩浦私立救世學校 五學年을修了한뒤二七年龍岩浦公普校六年을卒業하고 四月에서울로올나와徽新學校一學年에入學하야現在四學年에在學中인바 本社文字班員으로서一百四十一人을깨우처一等에入賞되엿다

劉永祐君

本籍 咸南永興郡長興面興東里 君은 어려서書齋에다니다가 同郡公普校에 入學하야 六年만에마치고上京하야 培材高普에 入學修業하는中 現在三學年에 잇는데 文字班員으로서 今夏鄕里에서活動하야 昨年一等第一位의 百三十八人記錄을突破하고 一等에入賞되엿다

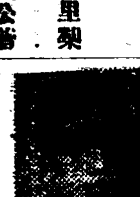

朴煥奎君

本籍 全北金堤郡白山面興寺里二七番地 君은 어려서書堂에다니다가 一九二一年三月에 金堤公普校 入學 二七年同校卒業한後 同年四月徽新學校에入學하야 現在四學年에 在學中인 十八歲

少年이다 今年夏期本社文字의普及班員으로 一百六十一人의文盲을 깨우친 好成績으로서一等第四位에 入賞케되엿다

李揆 君

本籍 楊州郡榮 面 坪里一三七番地 現住 楊州郡檜東面 坪里一一番地

君은江華郡 面 里에서出生한 當年二十一歲의靑年으로서 일즉江華郡 明普校를 맛친뒤 小學講義錄으로中學敎育을自習하엿다 그뒤東明少年會와 支社及東亞支社를 맛고 檜泉少年會長이되어 少年運動에興味를가지게되엿스며 現在는理髮業과商業에 從事하는中인바 今夏本社文字班員으로서百五十名의文盲을 깨우처一等에入賞케되엿다

南應琛君

本籍 咸南安邊郡衛益面 二〇八番地 現住 京城府茶屋町四九 君은六歲時讀文을배호고八歲時普校에入學하야十四歲에卒業을마치고元山公立商業學校에들어修業하다가事故로因하야退學한뒤三年間新高少年團에서 活動하엿고 現在는京城高等豫備學校第三學年에 在學中인바 當年十七歲의少年으로 班員으로서의 活動成績은 百七十一人의 文盲을 깨우처 一等第四位에 들게되엿다

二等

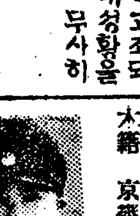

魚大慶君

本籍 京畿金浦郡陽城面石灘里 君은 十歲부터 同郡內面 里에서 小學校에 四年間을 通學하야 卒業한뒤서울로 水下洞公普校에入學하야 一九二八年同校卒業 그뒤中東學校에 入學하야 現在三學年在學中 文字班員으로서 活動한結果 一百五人을깨우처二等에入賞

洪承甲君

本籍 京畿道富川郡蘇萊面茂芝里 君은 忠南天安郡修身面長山里出生으로一九一九年同里新式書堂에서 배호다가 二四年四月에 天安公普校에 入學하여 二八年同校를마치고 同年四月에 서울로 올나와南大門商業學校에入學한後 現在三學年에在學中 當年이十九歲 班員으로서의成績은 百二人의好成績으로 二等에入賞

社告

今番本社主催第二回文字普及班事業에는 京鄕各校와및各社會團體에서 隨時協同하여주심을 앗기지안하엿고 昨二十日班員授賞式과同慰安音樂會에는또京鄕各校와各團體와 士女諸氏의懇切한援助를주시 深厚한感荷를둘입니다 그리고 悾傯한즈음疎忽不備함이 입지안엇삽가 이에삼가謝告함니다

昭和五年十一月二十日

朝鮮日報社

全四龍君

君은 高陽郡漢芝面豆毛里 出生 一九一 年 一九二四年同面漢江公普校를 達成하고 同年에 入學하야翌年 三月에卒業한뒤 同校三學年에 入學하야二八年에卒業 現在는 南大門商業學校三學年에 在學中인바 十九歲의 班員으로서 九十七人을 깨우처 二等에入賞되엿다

孫桂瀾君

本籍 慶南晉州郡晉州面平安洞 二二七番地 現住 京城寬勳洞八十二番地

入學하야 現在第四學年在學中인 當年十七歲의少年으로서 九十六人을 깨우처二等에入賞

李柱三君

本籍 咸南北靑郡下車書面德友壽里 君은 一九一八年同里芳山私塾에入學하야 二年에 同塾을修了하고 三年十二月에 同郡下車書公普校에 入學 翌年四月에 昨年春에卒業한뒤 現在는中東學校三學年에 在學中인바 文字班員으로서鄕里에서 活動하야 九十七人을 깨우친것으로 二等에 入賞되엿다

尹聖德君

本籍京畿道始興郡北面本日里 九十三番地 現住同上 君은 어려서一年間私塾에서漢文을 배호다가一九二一年永登浦公普를 마친뒤 徽新學校에 入學하야 우리로하여곰 우리同胞를爲하야 더욱이어두운이들을爲하야 쉬는時間이나마 더위와 싸호면서 活動하야 九十七人을 깨우처 二等에 入賞되엿다

全榮高君

本籍 咸南北靑郡星岱面楊坪里 京城寵興學校第一學年二組 君은 어릴때私塾에서漢文을 學習하다가 一九二二年北靑星岱普校에入學하야 二八年에卒業하고 서울로올나와中東學校豫科에 다니다가 昨年寵興學校第一學年에 入學하야修學中인바 當年二十一歲의學生으로서班員에加入하야 九十七人의好成績으로二等에入賞되엿다

吉公珠孃

本籍 平北新義州府中江面 中上洞六二七 君은一九一三年四月에 同地私立信德學校一學年에入學하야 二六年同校를 卒業하고 同年中江公普五學年에入學하야 一年의欠席도업시 二九年에卒業하고 淑女中學校에다시入學하야 現在修業中이라 十七歲의處女인바 今夏本社文字普及班員이되여 四十二人의文盲을 깨우처 女班二等에入賞되엿다

『未來의社會를 뭇삼은勞働者農民階級의 어린이들의입으로 눈을깨우려 여러가지苦楚와障碍를무릅쓰고 努力하여준여러同志들가운데 더욱히晉州農校生玉秀君에게 感謝한다』

君은 一九一三年晉州第一高普에 入學하야 二十八年에卒業하고 同年에 晉州能明學院에入學하야 修業하다가 今年京城東亞敎育會高等科에入學하야 在學中인바 八十人의成績으로 二等에入賞되엿다

徐萬達君

本籍 慶北永川郡新寧面 九九番地 君은 一九一二年慈川公普校에 入學하야中途에退學하고 大邱高普에入學修業하다가 休暇로因하야 一年을쉬고 다시入學하야 現在三學年에在學中인바 文字班員으로서 百二十人의成績은 昨年班員記錄을 깨트리고 一位를 엇게되엿고 『먼저貴社의健康을비오며』

崔鳳樹君

本籍 北靑郡新浦面新浦里 『大正九年에 小學校를卒業하고 咸興永生中學校에 入學하야修業하는中 事情에因하야 中途退學하고 歸鄕하야 耶蘇敎小學敎員으로 約一年間 敎師로잇는동안에 中學講義를修了하고 翌年봄부터 地方靑年同盟主催로 開講되는 養成學院에서 滿三年間 講師로잇스면서 早稻田大學法科講義를 自習으로 修了한後 現在는京城法政學校 第二學年에 在學하고 잇습니다』 君은當年二十一歲 今夏本社文字班員으로서 百二十九名의文盲을 깨우처二等第二位에 入賞

도도리켜보지안코 學校마다 알음을 다하야 얼마만큼貢獻이 잇게하여주신것을 感謝합니다 우리에게그런 機會를주시기를 懇願하옵니다』

房琪伍君

本籍 全南莞島郡古今面 洞里 『七歲에入學하야 漢文을배호다가 十三歲에 榮山學校에入學하야 一九二六年에卒業을마치고 今春上京하야 苦學堂에一年 修業中인바 夏期放學에歸鄕하야 九十二名을깨우처二等에入賞케 되엿다』

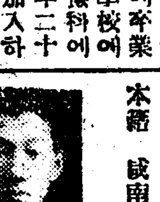

金錫泰君

本籍 咸南北靑郡坪山面東上里 君은 一九二〇年봄에 新昌公普에入學하야 二六年에卒業하고 서울로올나와 義正高普에 入學하야 現在五學年에在學中인바 一百十五人의文盲을깨우처 本社班員賞에 二等第四位를 엇게되엿다

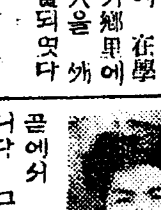

朴榮錫君

大邱達城町九十二番地 明治四拾貳年六月拾參日生 『昭和貳年에 大邱學院中學部를中途에서退學한후 나는곳곳에사는마을에다夜學을設立하여只今도그兒童들을指導하고잇습니다 그러하든중貴社主催에한글普及班員이된 나는글몰으는兒童八十名을募集하여 하로에 두時間式한글을 授業시켯더니 意外에成績이 조하서開學난지 十五日만에 아조解得식히게되엿슴니다』 君은八十一人으로二等에入賞

金璟錫君

本籍 平北平原郡靑山面 院里 君은 一九一九年靑山私立華成學校에入學하야 二四年에 業을마치고 永柔公普校에들어 七年에卒業한뒤 崇實中學에入學하야 修業하다가 今年봄에 五山高普에들어 四學年에 在學中인바 方今同校 班員으로서 一百二人을 깨우처 二等에入賞되엿다

李元簡君

本籍 慶南密陽郡下西面 汀里 二四九番地 君은一九一一年에 陽山에서낫슴니다 다섯살때父母님은 글방에 보내주엇스나 時勢는나를머리에 一九二七年새봄에 學校로보내주엇스나 中央學校에 入學하야 이제四學年에在學中입니다』 君은本社文字班員으로七十人을깨우처 三等首位로入賞

過渡期의 世界不況相(五)

─米國篇─

米洲 韓普容

今日의 米國사람은 小學校 生徒外지라도 不景氣時代가每 八九年에 一次式出現한것을推測한다 이것은決코 그들이只今부터八十餘年前에殷盛한『맑쓰、엔겔쓰』等 社會主義者들의 恐慌論을믿는外에아니다 天文學上의理由는모르면서도明朝에다시 東쪽으로부터해가뜨을것을믿음과가티 過去一世紀間 米國人自身이體驗한結果로써 恐慌의週期的循環을 믿게된것이다 그리하야 社會主義學說은 그全部가錯誤되엇다하면서도 恐慌의回歸的史實을指摘치안는歷史家가업스며 不景氣의定期的襲來를 否認하는財政家가업다

二、新關稅와不景氣

以上에서 心理作用이 不景氣와 合流하는 情勢를大綱말하엿거니와 今年녀름에새로制定된 米國新關稅法이 亦是同一한結果를招致하지안는가한다 國際貿易上에「바ー벨팔쓰」만되면 그나라가富한다는觀念은「아담·스밋쓰」以來歐洲諸國에한때流行한學說이엇스나 今日現存經濟學者들은 이學說의錯誤를共認하는터이다 그러나今日實際政治의經濟政策에잇서서는 依然히「바ー벨팔쓰」를目標로서 各國政府가競爭하여오는것이事實인가한다 個人의慾望이無制限함과가티 國家의境遇에도亦是그러하다 米國은現今經濟的으로 地球上最高의生活을살고잇스면서도 오히려不滿이생겨서有史以來로처음보게되는 高度的保護關稅法을今夏에制定하엿다 이에新關稅法批准以後三個月間經過成績을보면米國의立場으로보와서라도 本法의結果는確實히失敗이다

本法案作成當時부터 世界各國에서熱烈히反對하야오던것이다참내이것이法律化하게될때 歐洲西班牙를爲始하야 佛蘭西伊太利、瑞西、瑞典、英國、加奈陀、墨西哥、丁抹、玖瑪 等諸國에서 强硬히反對할뿐아니라 積極的으로復讐關稅法의制定着手에奔忙하는나라도적지안엇다

米國新關稅法이 批准된直後 佛國의「갈란타임쓰」의論說에 날드린氏가 本社에打電한電文에依하면 『아메리카』自動車輸入을極度로制限할目的으로全歐洲自動車生産諸國代表가今日午後에巴里에會合하야秘密裏에議事를進行한다』하엿다 그리고氏는 다시말을이어서 『이가튼計策이 出現하게된것은이번新關稅法通過에對한復讐的이다』라고附記하엿섯다 그뿐아니라最近歐洲統一外相「브리앙」氏가提唱하는『汎歐洲聯盟』이라는것도亦是米國新關稅法과多少의關係를가젓다고消人은斷言한다 大體外交史上으로보아서某某同盟이니某某協聯이니가存在하는反面에는 반드시 그의相對가잇지안흐면안되는것이다 보라!今日歐羅巴天地에서 저라고떠드는나라는모조리米國의債務國인同時에高度化한工業國들이다 따라서그들은自國의商品을米國市場에輸出하여서 그로써米國의債權回收에應從하려하엿다 그러나米國은債務國商品의國內輸入을防止하고、도로혀自國의商品을債務國市場에 더만히供給하려고努力한다 이가튼米國의無理한政策을看破한歐洲의政治家들은 經濟的으로歐羅巴諸國이協同하야 『아메리카』의金力에對抗할必要를늣긴곳에「汎歐洲聯盟」이擡頭하게된것이다 딸아서「汎歐洲聯盟」의 成不成은置하고라도 여긔서斷言할바아니나 그의對象이곳『아메리카』라는事實만은 指摘할必要가잇다

消費力減退로 年末商界는極閑散

米價暴落으로一般買氣沈衰 假需要도아주업다

歲末이接近하얏스나商品界는一般的으로購買力의減退와市勢漸落을念慮하야各商人은買入을躊躇하야例年과가튼假需要도업다 全然文字그대로의閑散商狀을呈하고特히收穫期前까지는米價도比較的좀헛슴으로한需要를豫想한綿布類等을爲始하야多期雜貨의假需가잇섯스나收穫期에入하야米價가慘落함에一般的으로買氣가衰沈하야需要力이減退하고石炭其他防寒用의必要를除한各品도沈衰를極하얏스며砂糖은前年同月에比하야約三割이나實行이減少하얏다 結局今年의商品界는三井等의調査에依하면市勢低落으로綿布類로外人絹의需要가三割이나增加한것뿐이다 大勢로보아需要의增加한것은肥料、飮料水이고其他는砂糖綿絲布食料品雜貨等은一、二割이減退되고官廳의土木建築事業의停頓으로土木建築用品即『세멘트』材木洋釘其他金物의消費가減退하게되얏다 또現在의商去來는從來外지投機的去來가全無하고딸아서假需要는僅小한特殊品을除하고는거의업다 全部가實需小口去來로變化하게되얏다 이와가티今年의年末商品界는未曾有의閑散을示現하야正月의初去來도逆히少量일듯하다

自然限産으로 고무好轉

京城十九錢唱

未曾有의慘落을招來한『고무』는産地有力生産業者의倒産으로自然生産制限의實現과來年度고무需給豫想이生産八十萬噸에對하야消費七十八萬五千噸內外이라 僅히一萬五千噸餘의過剩에不過함으로目下各地在庫가豊富하나 米國側의先約買占이旺盛하야十一月上旬來市勢는漸次好轉하야 今朝는神戶十八錢京城十九錢買唱이다 市況은頗히頑强하고昂騰할모양이다 此로最低價京城의十六錢에比하면三錢이나反撥되얏스나前年同月의三十四錢에比하면十五錢의暴落이다

農林省米穀對策 大體方針決定

米의買上과低資融通으로 米調委員會에諮問

【東京電】 米穀調査委員會는 二十日午後一時三十分부터農相官邸에서開催되엿으로農林省에서는十九日午後에省議를開하고다시二十日午前에省議를開하야最後의大方針을決定하고米穀調査委員會에諮問한後에諸對策을實行하는同時에說明書를發하기로되얏다 諮問事項及報告事項은左와如함

▲諮問事項

刻下의米穀事情으로보아서當量의調節을必要로함에對하야政府는百五十萬石(百萬石、百五十萬石、二百萬石의三說이잇스나町田農相의意見은百五十萬石인데相當有力)을買上하기로希望하는바其方法時期는如何

▲報告事項

一、第二回米穀收穫豫想

二、前回의米穀調査委員會에서決定한外米輸入制限令及關稅法改正施行할것

三、政府의移輸出米는十五日外지에二十萬石에達하야今後에도輸出될수잇는것

四、政府의보는바今年度米穀需

給豫想

五、純過剩米處分策으로預金部에서三千萬圓의低利資金을四分二厘로融通하고租五百萬石을保管케하야來年度外지繰越케할것(租一石平均七圓內外로하야約八割)

六、中央金庫及勸業銀行에서低利資金二千五百萬圓을融通하고다시地方信用組合、農工銀行에서資金을貸出하야投賣를防止할

七、朝鮮米의一時에殺到함을防止하는方法으로朝鮮에는預金部에서새로一千萬圓을融通하야前回融通의千八百六十萬圓과合하야約三百二十五萬石租를保管케할

八、租는共同保管케하기爲하야假籾藥物을設備케할것

秋繭出廻不良

製糸業者는原料不足을 問題視하지안는다

朝鮮內秋繭出廻는當初에十萬石을豫想하든바秋繭價가春繭에比하야다시惡化하고農家는採算不利로自家에서製絲하야紬織으로와는者도만흐며또今後昂騰豫想으로아직도팔지아니한모양이다 結局目下의狀態로보면豫想의約七割、七萬石內外에不過할狀態이다 또春繭의投機買入을勸誘하든仲介人의所持品은約二萬石內外일듯한바그內一部分은이미生絲로되야保管하는모양인데此等投機品은繭價五十圓以上이아니되면放賣치안는다고豪語하는터임으로秋繭의出廻品과가티아즉은出廻치안흘듯하다 그러나製絲會社中에는原料不足한곳도잇스나採算의不利로問題視하지안는모양이다

煙草元賣捌 制度廢止

明年七月부터 松本專賣局長談

朝鮮總督府에서는官業合理化의一端으로도昭和六年七月一日부터現在의煙草元賣捌人制度를廢止하고官營으로하기로決定하고六年度豫算에此를計上하야目下中央政府와折衝中이다 此計劃은今年十二月十五日限指定期間의滿了할朝鮮煙草元賣捌會社에對하야昭和六年六月卅日外지의短期로指定하야其間實施上의準備를進行하는터이니此直營에依하야明年度에臨時國庫收入으로八百三十萬圓의財源과每年度四十萬圓의販賣手數料도生하게되야豫算編成難을救하고잇는朝鮮總督府豫算의有力한財源이되는것이다

第一期地租 滯納額豫想

四分之一의二百萬圓 當局의對策을注目

來十二月一日부터朝鮮의第一期地租徵收가始作되는바地租總額은約八百萬圓이다 現下農村이極度로疲弊困憊한狀態에陷한바이어 完全히納稅할者가업서約二百萬圓의滯納을生하고六百萬圓程度를減少할뜻하야此에對하야當局이果然如何한方策을講할는지一般의注目할바이다

下野中央銀行

三週間休業發表

【宇都宮電】 下野中央銀行(資本金一千二百七萬六千圓)에서는帳簿整理를理由로二十日부터三週間本支店이다休業할旨를二十日朝에發表하얏다

平北森林鐵道 今月中에開通

本年五月下旬以來京城前田組에서工事中이든平北厚昌郡東興의森林鐵道는一部隧道의岩質이頗히强質이여서工事가遲延하야一時年內의竣工을疑心하얏든터이엿스나遂히去十二日에竣工하얏슴으로本月中에는開通케될것인데右鐵道의延長은三十哩이오經費는約五十萬圓을要하얏다

政府米三萬石 三井에서輸出

【東京電】 三井物産은三菱商事日本棉花等과가티政府所有米의海外輸出에臨하야濟에上海에輸出을試하든바今回歐洲市場에도進出하게되야今月末川崎汽船의칵다丸(九千噸)으로政府所有米七千五百噸(約三萬石)을輸出하기로決定하얏다

滿洲炭輸入減

本年十一月에入하야二十日間에安東經由朝鮮內輸入의滿洲炭은八百七十一車、二萬六百三十噸이나前年同期에比하야約五十噸의減少인바右는朝鮮産使用과濁灣하는暖氣도因한一現象인듯하

印度帝國銀行 公定金利引上

【카컷타二十日發】 印度帝國銀行은二十日에公定利引上利를一分引上의六分으로改訂하얏다

推定額은過小

次年度殘越數量 九百卅萬石

【東京電】 政府調査에依한需給豫想의次年度持越은九百三十萬一千石이니一般의推定으로는甚히減少하얏다 又朝鮮米移入은八百萬石消費의一人平均一石一斗一升四合도不當인推定이라고非難한다

滿洲粟輸入減

十一月中旬中의滿洲粟安東經由鐵道便으로輸入된數量은四十一車、千二百三十噸이다 例年一百餘噸에比하면約二千噸의減收인바例年十一月에는前年의米價慘落으로朝鮮內需要가적어서그가티減少한것이다

十月中對日本 價格別貿易額

─總督府調査發表─

十月中의朝鮮對日本貿易의重要品移出入別價格은左와如하다

▲移出重要品價格

品名	十月	前年同期對比
米及租	[illegible]	[illegible]
大豆	[illegible]	[illegible]
小豆	[illegible]	[illegible]
魚類	[illegible]	[illegible]
乾海苔	[illegible]	[illegible]
砂糖	[illegible]	[illegible]
葉煙草	[illegible]	[illegible]
牛皮	[illegible]	[illegible]
魚油	[illegible]	[illegible]
繰綿	[illegible]	[illegible]
繭	[illegible]	[illegible]
生絲	[illegible]	[illegible]
作蠶生絲	[illegible]	[illegible]
黑鉛	[illegible]	[illegible]
石炭	[illegible]	[illegible]
金鑛	[illegible]	[illegible]
鐵鑛	[illegible]	[illegible]
銑鐵	[illegible]	[illegible]
牛	[illegible]	[illegible]
製紙用	[illegible]	[illegible]
木材	[illegible]	[illegible]
海藻	[illegible]	[illegible]
肥料	[illegible]	[illegible]
其他	[illegible]	[illegible]
計	[illegible]	[illegible]

▲移入重要品價格

品名	十月	前年對比增減
米及租	[illegible]	[illegible]
小麥粉	[illegible]	[illegible]
砂糖	[illegible]	[illegible]
淸酒	[illegible]	[illegible]
麥酒	[illegible]	[illegible]
葉煙草	[illegible]	[illegible]
揮發油	[illegible]	[illegible]
燈油	[illegible]	[illegible]
爆發藥	[illegible]	[illegible]
安全燐寸	[illegible]	[illegible]
綿絲及撚絲	[illegible]	[illegible]
綿織絲	[illegible]	[illegible]
生細布及	[illegible]	[illegible]
生布及	[illegible]	[illegible]
晒細布	[illegible]	[illegible]
白木綿	[illegible]	[illegible]
縞及絣	[illegible]	[illegible]
木綿	[illegible]	[illegible]
진스	[illegible]	[illegible]
其他綿	[illegible]	[illegible]
絹織物	[illegible]	[illegible]
毛織物	[illegible]	[illegible]
漁網及網地	[illegible]	[illegible]
洋紙	[illegible]	[illegible]
其他紙類	[illegible]	[illegible]
石炭	[illegible]	[illegible]
세멘트	[illegible]	[illegible]
陶磁器	[illegible]	[illegible]
鐵條及竿	[illegible]	[illegible]
레ー루	[illegible]	[illegible]
鐵板	[illegible]	[illegible]
鍍金鐵板	[illegible]	[illegible]
鐵筒及管	[illegible]	[illegible]
洋鐵釘	[illegible]	[illegible]
機械類	[illegible]	[illegible]
木材	[illegible]	[illegible]
肥料	[illegible]	[illegible]
其他	[illegible]	[illegible]
計	[illegible]	[illegible]

今年內의 私鐵開通線

今年內에開通될私鐵各線은左의線이다

▲朝鮮鐵道黃海線 鶴峴東海州間四哩 十二月十一日開通豫定

▲京東鐵道 水原利川間三十三哩 十二月一日開通豫定

▲南朝鮮鐵道光州麗水間百四十哩 十二月二十二日開通豫定

百貨廉市開催

二十一日부터

二十一日부터一週間(自午前十時至午後九時)商工奬勵館에서參加店多數를得하야京城百貨廉市를開催한다

産地豐作으로 密柑價低落

日本의今年密柑은各産地가모다(靜岡、四國을除함)非常한豐作이오九州地方은六割內外는四割의增産을傳한다 此等産地로부터京城에着荷한密柑은非常히만코今日에는前年에比하야約四割하락하야 價格도一箱三圓乃至三圓二十錢이나하든것이 年보다約七八十錢이나헐한바今後도低落할듯하야京城의需要商은買入을躊躇하나産地에서는繼續하야發送할모양이다

株式 又復硬化

市勢와商況【廿一日】

前場小高 昨後小往來이더니

今朝阪地의不變을再入하야東新百二圓六十錢인昨引보다四十錢高로寄하야同價步로七十錢大引 大新은四十八圓四十錢三十錢步 鐘新은六十六圓五十錢步一本京取는十二圓九十錢步로同價大引 前場中賣買는京取六十賣京證十田道五十鐘新十枚京證買大新七十賣松山五十立山二十買京證五十立山二十東新三百十枚三十枚以上手口는賣方大林百十京證松山田邊各五十買方松山二百十古野三十田道六十이엿다

前場諸株步調

▲京取 [illegible]
▲鐘新 [illegible]
▲大新 [illegible]
▲東新 [illegible]

後場續騰 前場堅調의氣先阪

地의一段高를移하야東新百三圓九十錢이前引보다一圓二十錢高로寄하야四圓三十錢의高價가잇다가三圓九十錢大引一本京取는十三圓丁步一本

後場諸株步調

▲京取 [illegible]
▲大新 [illegible]
▲東新 [illegible]

大新本日步 京取株만逆

大新은代引三十枚로本日步十七錢東新은三百八十枚로不變三十一錢鐘新은前日代引三十枚로日步皆無이더니今朝는代引三十枚로日步二十三錢京取는依然不足百六十枚逆日步五錢이더라

株界六感

◇ 實過反動으로掉尾的昂騰을示하엿다가四過餘의下押을보고보서實過反動을云云

◇ 時勢의變轉無常은商界의通有事이나急速한人氣의變遷에는놀나지아늘수업서

◇ 그러나果然實過反動이生할만치一般이買進한與否는疑問

◇ 當地市場에는高價買進한者ㅣ殆無한보양이다 그러나寫眞相場은演키에不過한것東京大阪에追隨할것은勿論

◇ 何如間環境이顯著히改善되今日에急轉直下하는事는萬無할듯

一段高?反落?

昨今의市況은다시上또는下로新動機를待望하는形勢인바結局買方의目標인東新百十圓臺突破가出現될는지軟派의主張과가티這回의高價로奧天井으로轉하야低價를下回키에至할는지未知數에屬한바이나貿易의趨勢、商品界의安定、年末金融緩和等모든點으로보아當分低價를期待키는難할것으로觀測하는便이多하다

八十二錢外지奔騰하엿다가二番後場三十錢으로보아二十五錢二番後場高의反動으로五錢外지反落하더니結局十錢의續高를作하야七十八錢으로反高止하엿다

後場小弛 大阪前止보다二丁

低寄入하야利喰物賣로十八丁反落인十四圓六十錢에始하야三圓七十七錢에返하엿다가六十五錢으로引가러止하엿다

期米 畢竟爆發

前場暴騰 昨後場阪地十六圓

八十七錢止와共히十四圓〇八錢에場을止한當日場은今朝에大阪地初付十七圓十錢인三十錢의突高를根據하고十四圓三十錢인二十二丁高로場을始한後阪地三節〇一錢으로四節六圓九十九錢의反落임에도不拘하고三十錢臺를維持하다가阪地二十五錢으로反撥하엿슴을알아六節

淺野一派와外로買見하자場面은依然山雨欲來風滿樓의觀을呈하야畢竟阪地十七圓突破의情報와共히七十餘丁의突高를告하엿다 果然前記五大强派가如何한策動을할는지아죽確報는업스나中先觀者의觀測하는바에依하면中先은採算上正米보다低位에잇슴으로아니라阪地吉村二派를對時하는歸合買가아닌가한說이도잇나果

後場續强 阪寄小低

正米側買로十五圓三十五錢인止보다六丁高로場을始하야二回는四十七錢外지昂騰하엿다가三十五錢에止하엿다

	一回	二回	三回	四回	五回	六回	算定
十二中	[illegible]	[illegible]	[illegible]	[illegible]	[illegible]	[illegible]	[illegible]
十二末	[illegible]	[illegible]	[illegible]	[illegible]	[illegible]	[illegible]	[illegible]
一中	[illegible]	[illegible]	[illegible]	[illegible]	[illegible]	[illegible]	[illegible]

丸을本營으로 五大强派策戰

昨今當地市場은阪地보다도又一層强勢의形勢도昨日에十四圓臺를突破하자米穀調査委員會로부터來十二月中에二百萬石을買上하기로決定되엇다는情報에人氣가買氣一色된感을보여今朝金丸店에는大阪의田中大邱의木村等四大强派가來到하야同店의元來强派이든山...

米界餘話

◇ 今朝金丸店에는大阪耕山大邱等地의四大强派가來到하야運籌帷幄의策動을하엿다고

◇ 同店의元來强派이든淺野一派도連絡이된모양이나此五大强派의今後策戰이果何如?

◇ 場面은此等强派의活動을開始하기前부터急反發을告하엿드니이로부터益益頑强할것을可期

◇ 오래동안蟄居하든淺野氏는今朝에야陣頭에露出하엿다 喜色도滿面한듯

◇ 그런데그反面에絶對賣方針을堅持한奧田精米所側은依然固執할는지軟派로서는奧田側만信賴하고잇다

◇ 그러치만二百萬石을買上하는一方으로는農家의賣惜이繼續되는때는數段의昂騰을免치못할모양

今後米出廻觀

二百萬石買上과

昨二十日에開催된日本米穀委員會에서來十二月中으로二百萬石을買上하기로決定하엿다한다 그價格에잇서서는아즉詳報키難하나十二月中에買上할것은無違의事實임으로米出廻旺盛期의低落을어데外지防止할수잇스며又는地方의出廻는天候의依然不良으로收穫을遲延케할뿐아니라出廻도따나서約一個月假量이나遲延될모양이며米價에잇서서도不良又는折米、多할것을豫想할수잇슴으로減米의準備에그만한支障가아닐

京城 延

前場爆發 買上吉村使者의入

京城正米의堅調等을材料로따바라가强氣를倡하든際에阪仁의上放을좇하고人氣는轉換하야四圓九十五錢에强調로始하야定期側買로十一錢止二回는五十七錢에서九十錢으로一息後는正米系의大한買物의出現과各地의漸騰으로三回는五圓〇三錢에서十二錢四回는三十五錢에서三十七錢으로强調를示한後買腰가弛하야五回는二十九錢에서二十五錢에서二十九錢에止際에는마바라의一齊買로三十九錢外지上伸하엿스나高値를見한利喰物로二十九錢에反落等이엿다 大引賣方金ィ丸ㅁ買方永光丸九

	寄附	大引	高値	低値
一回 十二中	[illegible]	[illegible]	[illegible]	[illegible]
一回 十二末	[illegible]	[illegible]	[illegible]	[illegible]
一回 一中	[illegible]	[illegible]	[illegible]	[illegible]
二回 十二中	[illegible]	[illegible]	[illegible]	[illegible]
二回 十二末	[illegible]	[illegible]	[illegible]	[illegible]
二回 一中	[illegible]	[illegible]	[illegible]	[illegible]
三回 十二中	[illegible]	[illegible]	[illegible]	[illegible]
三回 十二末	[illegible]	[illegible]	[illegible]	[illegible]
三回 一中	[illegible]	[illegible]	[illegible]	[illegible]
四回 十二中	[illegible]	[illegible]	[illegible]	[illegible]
四回 十二末	[illegible]	[illegible]	[illegible]	[illegible]
四回 一中	[illegible]	[illegible]	[illegible]	[illegible]

正米 依然强調

◇京城强硬‖今朝도入荷不振하고産地의出廻差少하야市中手持側도賣惜小口賣物이잇스나低値를警戒하야人氣强硬三막ー크三等十七圓八十錢四等十七圓三十錢으로三十錢方高唱이오等外品도上物十五圓二十錢으로强含唱이엿다

◇仁川强調‖産地로부터는高値待로出盛市中은期米의堅調로買氣가잇스나手持側의賣惜으로商日薄하나市況은强調三막ー크三等十七圓六十錢四等十七圓十錢으로二十錢方高攝山大豆도九圓六十錢으로强含唱이엿다

◇群山小堅‖今朝의期米에刺戟되고實物도乏少하야强含으로市況小堅時勢는九분三等十八圓七十錢四等十八圓三十錢으로도十錢方高唱이며商日相當히잇고白米도十九圓丁으로强含唱이엿다

◇大邱伸惱‖今朝는二千九百叺의出廻가잇스나期延의强調를좇하고實需側外當用向의手當買도加하야市況活氣를呈하나賣物에는實物이잇는模樣으로伸惱三等眞良十七圓二十錢伸力十六圓七十錢唱이엿다

◇釜山保合‖天候良好로本朝도出廻順調이나定期의堅調로實氣注하야當限手當向이도잇서서手合八千二百叺으로人氣堅强하나出盛豫想으로不伸三等利、松田買方大池、井谷等이엿다

◇木浦不變‖天候念慮로出廻少하고定期의反撥을入하야市況堅調이나依然品薄念慮로手合不成人氣强하야時勢不變角セ三等十八圓二十錢四等十七圓七十錢假提이엿다

山林會定期總會

朝鮮山林會에서는來十二月六日午後四時브터長谷川町府社會館에서同會第四回定期總會를開한다고

株式

京城短期【二十一日】

[illegible]

大阪短期

[illegible]

東京短期

[illegible]

東京現株前場

[illegible]

大阪長期

[illegible]

京取短期賣買高

[illegible]

大阪短期步調

[illegible]

京取主要取組株

[illegible]

代引算定日步

[illegible]

大阪綿糸

[illegible]

大阪綿花

[illegible]

橫濱生糸

[illegible]

大阪砂糖

[illegible]

海外砂糖

[illegible]

滿洲各地商況

[illegible]

期米

仁川期米【二十一日】

[illegible]

大阪期米

[illegible]

東京期米

[illegible]

各地期米

[illegible]

仁取各限儈合

[illegible]

大阪市中在米

[illegible]

京城手形交換

[illegible]

朝鮮銀行券【二十一日】

[illegible]

日本銀行券【二十日】

[illegible]

日本金利【二十一日】

[illegible]

對外爲替【二十一日】

[illegible]

海外經濟【二十一日】

[illegible]

고무原料市勢

[illegible]

延取

京城【二十一日】

[illegible]

群山

[illegible]

大邱

[illegible]

釜山

[illegible]

京城正米

[illegible]

仁川正米

[illegible]

仁川大豆

[illegible]

京城綿糸布時勢

[illegible]

범의어금니 (84)

苑洞人 譯 騎山生 畫

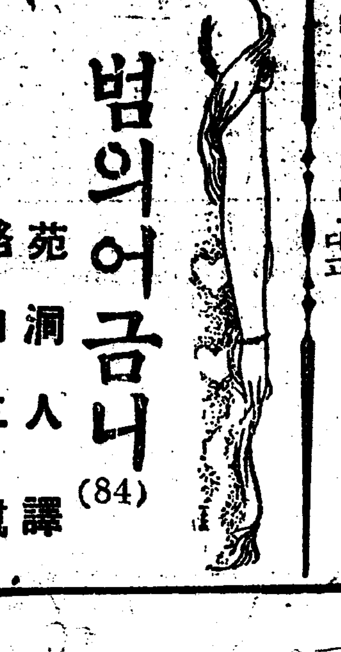

분로(六)

부렬라의말에 긔자들은 정신업시 붓을달니고잇섯다

그러나당초에 라보인부인을 체포하게한것은 그가아니엿든가? 그리고또한 부인에게며하야 용숙이지못할 증거를내여노혼것도 그가아니엿는가?

『오늘날까지의증거― 그소위증거라는것은 이로부터내가 일일히 파괴하야보히렴니이요』

라고 부렬라는 또다시말을이엇다

『말하자면 라보인부인은 그자신에대하야 교묘히얽어노혼 악한의함정에빠진것이요 나는미구에 그못된이간물을 관헌의손에 내여노아보히렴이요』

『그러면 그너는……니스자족은……?』

이라고 한사람의 기자가물엇다

『그것은관혀 우연한일이지요 얼픗해석하기 어려운것이요 그러나 오늘날에일으러서는 그것이도리혀 유력한증거가되얏단말이요 나는사실을이럿케보고잇소 만일마리아부인이 범행을하얏다고하는 정고 그가그범행을하는데 좀더교묘하얏다고할것가트면그런 유력한증거가될만한나사족가른것을 남겨슬리가업지안소?』

『그럿치만……』

『그럿치만이아니요 부인은설대로무죄하오 내가예심판사의압헤서 언명하려는바는실로이한말이요 그리고위선부인을위하야 권력을다하게되얏다는것을 알려여둘필요가잇소 그리하야 부인으로하야곰 희망을갓게할 필요가잇단말이요 만약에라」이 자는이라도하야버린다면 그한무죄한녀자는 법망에얽어너흐려한 사람들에게대하야는 진처로 중대한책임문제가잇단말이요 그럿케예문에……』

여기까지말하고 그는 별안간 입을닷으러버리고말엇다 그리고 그의시선은 여러사람들과 즈끔동안이뜨게서서 필지를향하고잇는 한신문과자에게로쏠녓섯다

『애외샤아! 너는 저기서잇는자의 얼굴을아느냐?』 아모리보아도 어데서본것가튼데……』

라고 엽헤서잇든 마수랑경부의 귀에다대이고 가만히속삭이엿다

그는 그뒷말을 더잇지아니하고 신문기자들의 엽흘떠나서 예심판사실편으로 향하얏다 순사가 예심판사실문을열고들어가서 『럴느의명함을내여노흔즉 판사는 즉시면회하겟다고함으로 부렬라는 마수랑경부를데리고 판사실로 들어가려하다가 잠시발을멈추고 뒤를돌아보앗다 그순간 그는 『앗!』 소리를치며 별안간큰소리를질넛다

『저놈이다! 저놈이다! 며당하게도 저놈은 이곳까지쫏처왓고나 저놈을잡어라! 놋치어는안된다 어서어서어서……』

하며그는 순사와과자들의압장에서서 추격하얏다 번개가티달녀가는 그의그림자!얼마후에는 그의뒤를딸어오는사람이라고는한사람도업섯다 그는단사실의 층다리를네려서공판정으로뛰여 복도로빠저가지고정신업시 쫏처갓다 중간에서두사람의 사나히를밧나 붓들어본즉 날샌거름으로 달녀가는한사람의사나히를 보앗다고한다

그러나그의추격은 실패에돌아가고말앗다 이곳저곳에서물어보고하는동안에 때는느저지고말엇다 엇더케엇더케하얏든지 소녕이 『바레경(町)』으로부터 도망질을하야 시계부두(時計埠頭)에서 한나절은미인와실과 맛낫다는것을 알게되얏다 두남녀는 『택시-』로 『싼미셸』로부터 『싼라자-』 정거장방면으로 도망질한모양이다

부렬라는 어느좁은한거리에서 자동자동을 네려가지고 발동을식히여노흔채 근처에해동에게 맛기여놋코 다시 간곳을 조사하야보앗스나 역시 결과를엇지못하얏다 한시간동안이나 헤매이다가 정거장으로돌아와서 겨우 회실이만이 『바려-부르』으로가는 지동자를 타라는것을 알게되얏다 그는 필연 브렬다의 예상하는대로 집으로돌아간것이엿다